Оглавление

1. Новый формат хранения данных GSFX. Технически – это обычный zip-архив, который содержит xml-файлы с данными. 4
2. Изменение способа хранения смет. Единого файла UserDb.gsd больше нет. 4
3. Источников с документами может быть несколько 5
4. В качестве корзины используется корзина Windows 5
5. Информация об Объекте, Стройке и т.п. теперь хранится в документе 6
6. Шаблоны смет полностью переработаны и сделаны с поддержкой хранения в папках 6
7. Пользовательские и стандартные шаблоны документов объединены в общую структуру с возможностью пакетного экспорта. При этом можно вывести один/несколько документов в одну/несколько форм за один раз. 8
8. Добавлена возможность пакетного вывода выходных форм 11
9. Выделение позиций при помощи заливки (фоном). С возможностью фильтрации по цвету фона. ...12
10. Добавлена возможность инвертировать условия фильтра 12
11. Добавлена возможность выделять позиции сметы по различным условиям 12
12. Формирование ведомости ресурсов по нескольким актам 14
13. Формирование ведомости ресурсов на остаток выполненных работ 14
14. В актах выполненных работ добавлена возможность фильтрования позиций 14
15. Усовершенствована логика работы команд при копировании физобъемов в акте 15
16. Добавлена возможность перемещать разделы внутри сметы. Либо drag-and-drop с заголовком раздела, либо через ПКМ на заголовке раздела. 16
17. При работе в сетевом режиме добавлена возможность выбирать, с каким источником нормативных баз работать, либо с локальным, либо с сетевым 17
18. Изменен порядок хранения нормативных баз 17
19. При выборе нормативной базы выводится справочная информация о базе: дата ее выпуска, версия базы и многое другое 17
20. Добавлена возможность использования в качестве хранилища смет MS SharePoint 2010 18
21. Изменена логика работы автосохранения 18
22. Оптимизирована работа программы при размерах шрифта 120% и 150% 19
23. Команды Вперед и Назад задублированы на стандартные кнопки мыши 19
24. Добавлена возможность масштабирования текста в технической части 19
25. В списке последних открытых документов можно закрепить любой из ранее открытых, для того чтобы он не «потерялся» 20
26. В списке последних папок можно закрепить любые 5, для того чтобы в дальнейшем их быстро открывать 20
27. Список последних открытых документов, папок и форм можно очищать 21

28. Все настройки программы теперь хранятся в xml файлах 21
29. В режим Дефектная ведомость добавлена работа с буфером обмена....21
30. Добавлена возможность копирования с учетом разделов 21
31. В операциях удаления убраны запросы о подтверждении 21
32. Добавлена возможность «Вырезать» позиции и разделы. 21
33. Во всех списках (коэффициенты, индексы, лимитированные затраты и т.п.) добавлена возможность выделения нескольких строк 21
34. Добавлена возможность копирования строк (коэффициенты, индексы, лимитированные и т.п.) везде, где это возможно 22
35. Добавлена возможность вставки в ГРАНД-Смету данных из буфера Windows, например, из MS Excel или MS Word 22
36. Данные скопированные в ГРАНД-Смете могут быть вставлены в любое приложение Windows, например, в Excel 23
37. Реализована автозамена имен переменных и идентификаторов 24
38. Длина имени переменной увеличена до 50 символов....24
39. Добавлена возможность удаления неиспользуемых переменных 24
40. Флаги, фильтры и заливка подключены в ОС и ССР 25
41. Вкладка Физобъем со всеми своими командами работает и для разделов в том числе....25
42. Изменен порядок назначения видов работ при переносе расценок из нормативной базы 25
43. В случае работы в портативном режиме (флэш-версия) все настройки программы сохраняются на флэшке 25
Добавлено в 6.0.1....25
44. При вставке данных из Excel можно объединять содержимое нескольких колонок в одну 25
45. Добавлена возможность перетаскивать строки из одного документа в другой, не используя режим Два окна 26
46. При перетаскивании показывается то место, куда будут вставлены строки 27
47. В сборниках нормативной базы можно выделить несколько (до 5ти) расценок и потом добавить их в смету....27
48. В ОС и ССР добавлена возможность индексации отдельных строк (смет), а также целых глав 27
49. Добавление информационных позиций после строки «Всего по сводному расчету» 29
50. В ОС и ССР добавлена возможность быстрого переключения единиц отображения стоимости минуя открытие окна параметров 29
51. Возможность компоновать имя выходной формы при экспорте в Excel 30
52. Возможность группового задания индивидуальных коэффициентов для позиций в смете....30
53. Скопированные в буфер данные могут быть вставлены для группы выделенных позиций....31
54. Добавлена возможность отображения в дереве с объектами не только gsf-файлов программы, но и любых других файлов, зарегистрированных в ОС. 32
55. При пересчете сметы можно самим указывать текст автозамены для изменения шифров у

расценок 32

56. Команда изменения региона для сметы вынесена на Ленту. Теперь она работает для выделенных смет и папок 34

57. При работе с вкладками добавить команду "Закрыть все кроме текущей" 34

58. Добавлена возможность импорта папок из предыдущих версий программы (gsf и xml).....34

59. При перетаскивании сделано авторазворачивание свернутых строк, на которые «натаскивается» информация 35

60. Добавлена колонка с идентификатором в виды "Локальная смета 2012" и "ТСН".....35

61. При перетаскивании элементов выводится подсказка о действии, которое произойдет 35

62. При вставке данных из буфера добавлена команда Вставить как… 36

63. При работе в Моих сметах добавлена команда Открыть папку в проводнике 37

64. При вставке из буфера Windows добавлена возможность вставлять и удалять столбцы при импорте 38

65. При использовании файловых источников в качестве хранилища смет добавлена возможность использования внутренней корзины при удалении файлов и папок 39

66. Добавлена команда Свернуть все разделы 40

67. Добавлена возможность пересчитывать/обновлять выделенные расценки в смете 40

68. При пересчете сметы добавлена возможность сохранения назначенных коэффициентов зимних удорожаний.....41

Новости ценообразования и сметного нормирования

1. Новый формат хранения данных GSFX. Технически – это обычный zip-архив, который содержит xml-файлы с данными.

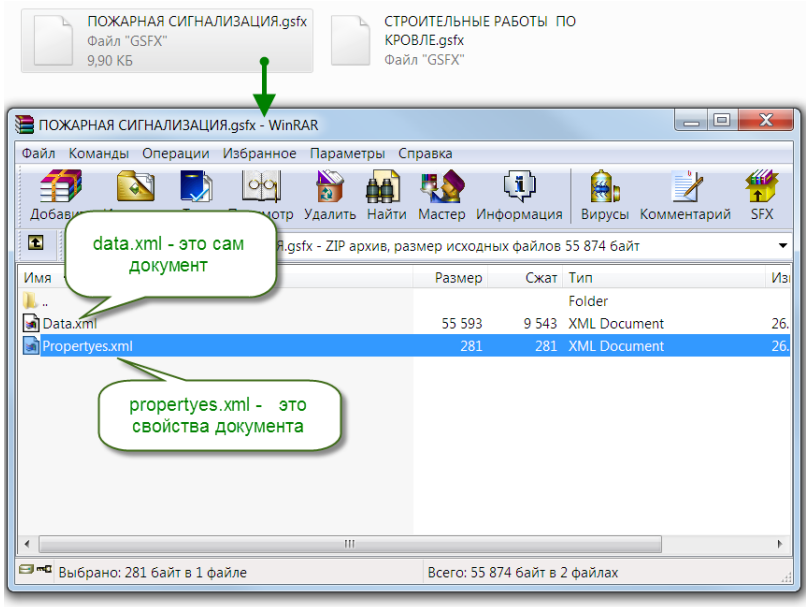

Data.xml – формат .xml файла со сметой тот же что и был, начиная с версии 3.0, и целиком содержит всю информацию о документе.
Properties.xml – данные из окна со свойствами документа.

2. Изменение способа хранения смет. Единого файла UserDb.gsd больше нет.

Документы из папки «Мои сметы» хранятся в виде отдельных файлов на жестком диске в папке «C:\Users\<Пользователь>\Documents\Гранд-Смета\Мои сметы».

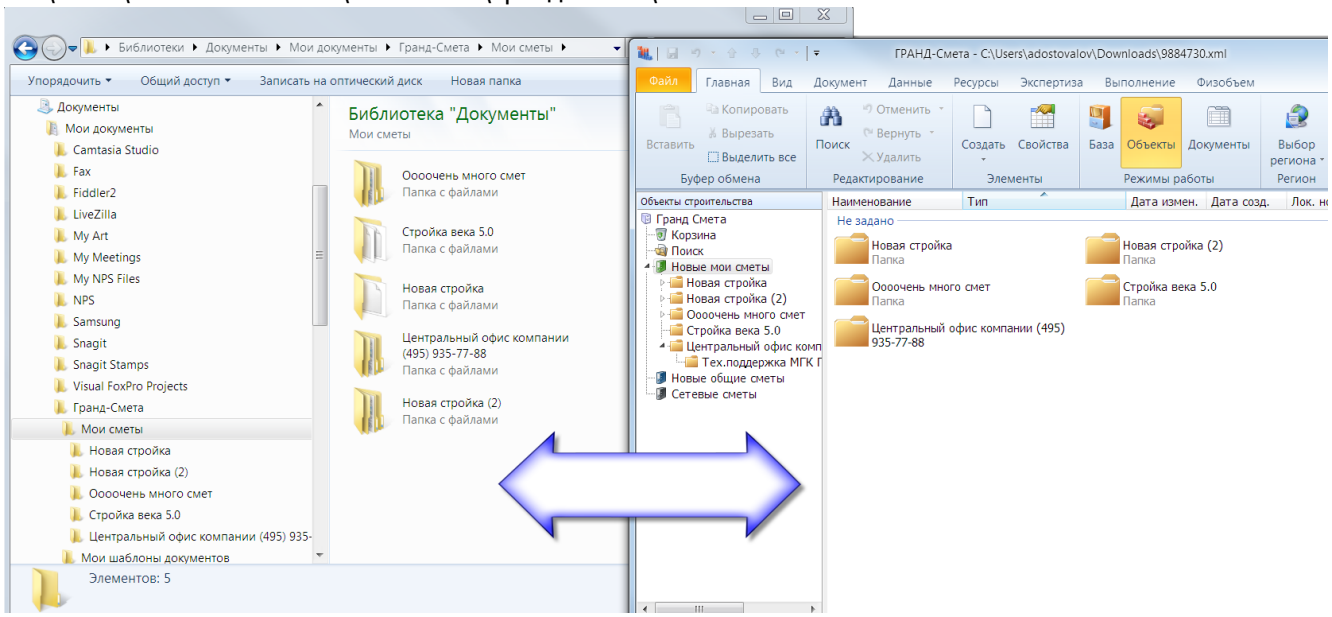

- Ограничений по вложенности папок нет. Для папок сняты ассоциации с понятиями «Стройка», «Очередь», «Объект» и т.п. Теперь это просто папки, в которых хранятся файлы программы.

3. Источников с документами может быть несколько

Например, наряду с папкой «Мои сметы» могут быть подключены папки «Мои индексы», «Мои каталоги цен» и т.п.

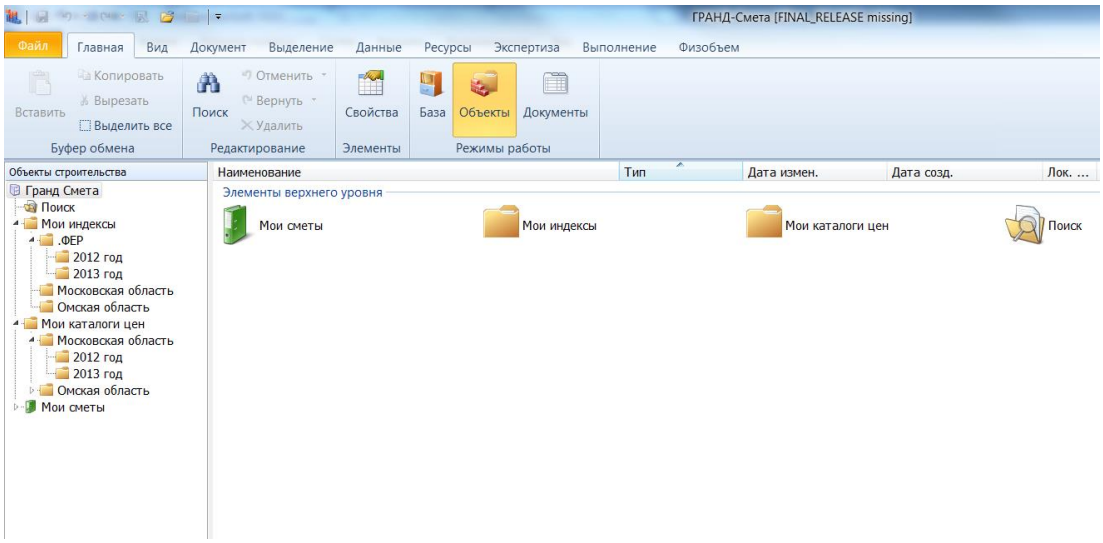

Источники данных настраиваются пользователем в окне с установками программы. Встроенные источники изменить и удалить нельзя.

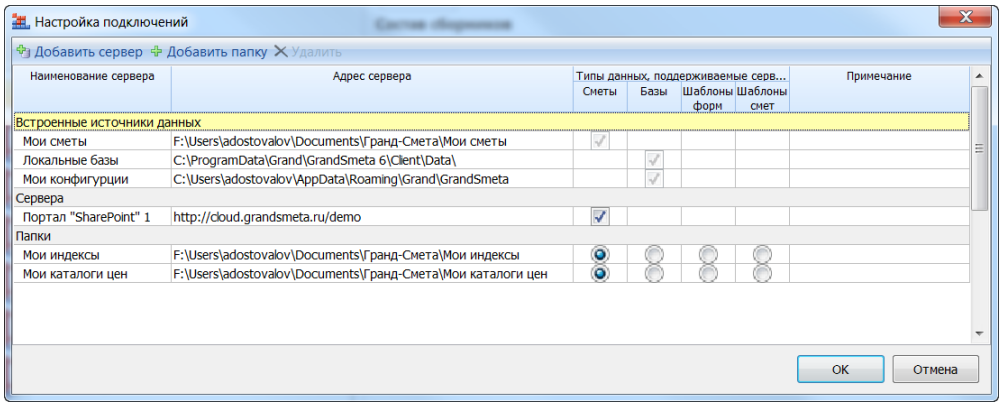

4. В качестве корзины используется корзина Windows

В связи с тем, что теперь вся база смет хранится отдельными файлами в обычных папках, при удалении любого элемента он отправляется в корзину ОС. Восстановление происходит штатными средствами Windows из ее корзины.

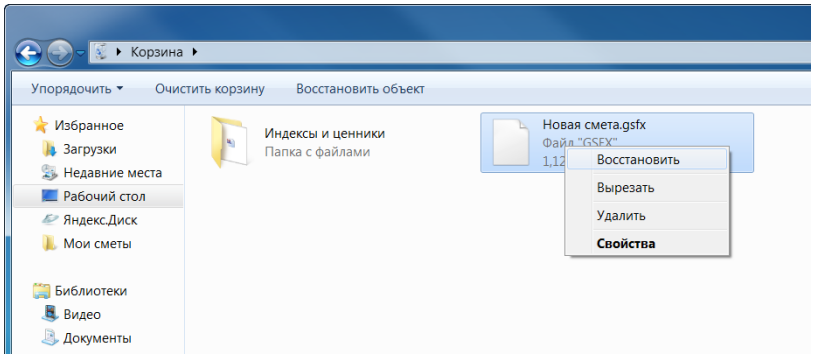

5. Информация об Объекте, Стройке и т.п. теперь хранится в документе

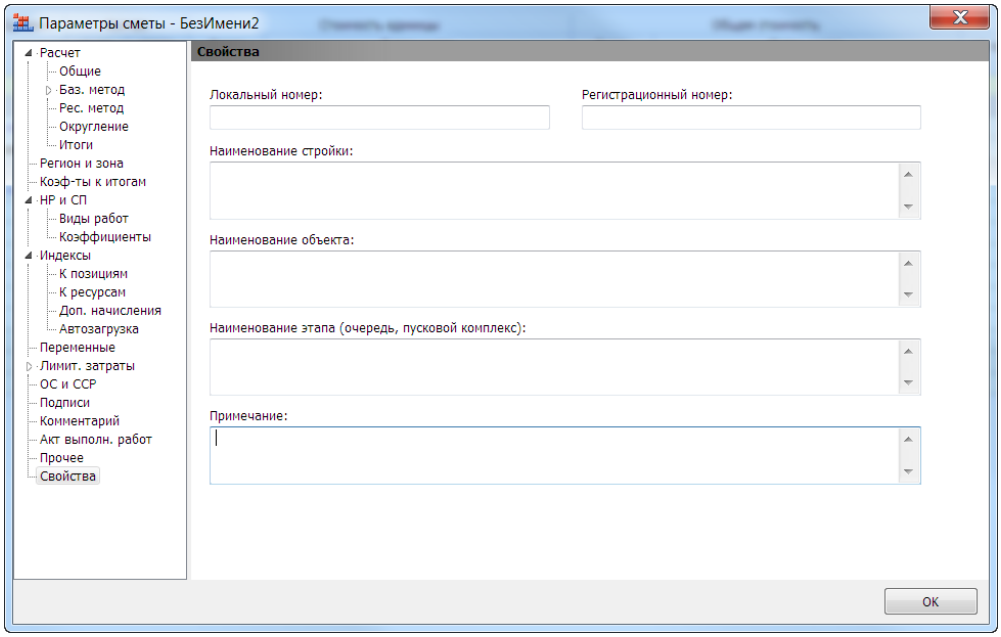

6. Шаблоны смет полностью переработаны и сделаны с поддержкой хранения в папках

Образцы шаблонов – это то, что идет в комплекте с программой и устанавливается из дистрибутива. Образцы шаблонов пользователь изменить не может. Образец можно либо использовать для создания нового документа, либо скопировать к себе в «Мои шаблоны».

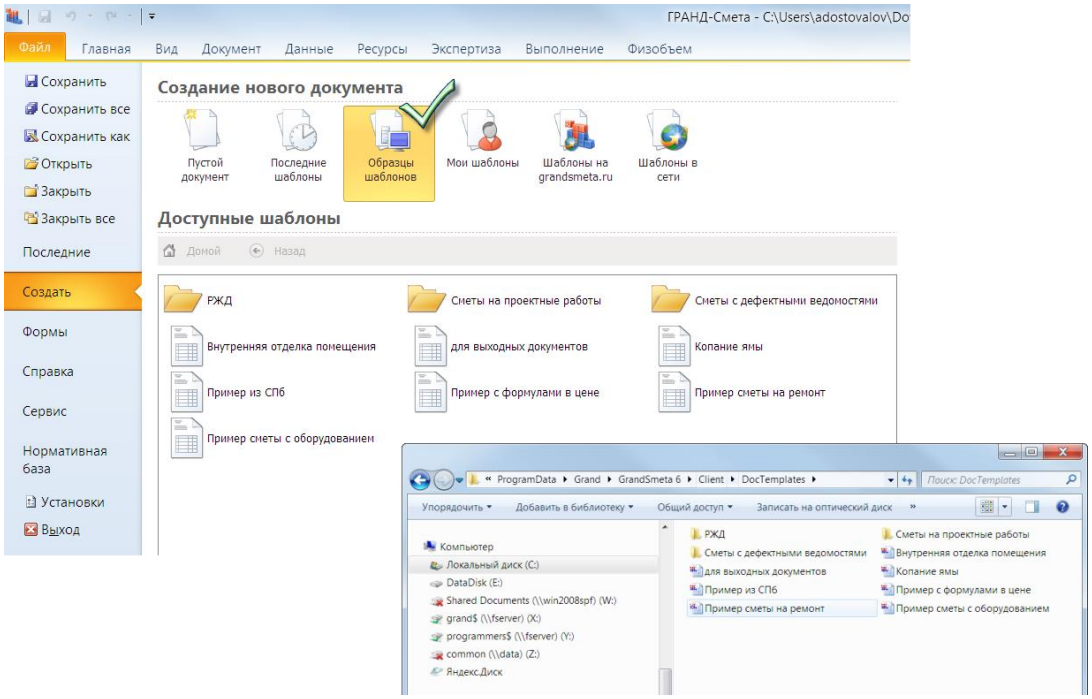

❖ Мои шаблоны – видны только пользователю и могут быть им откорректированы.

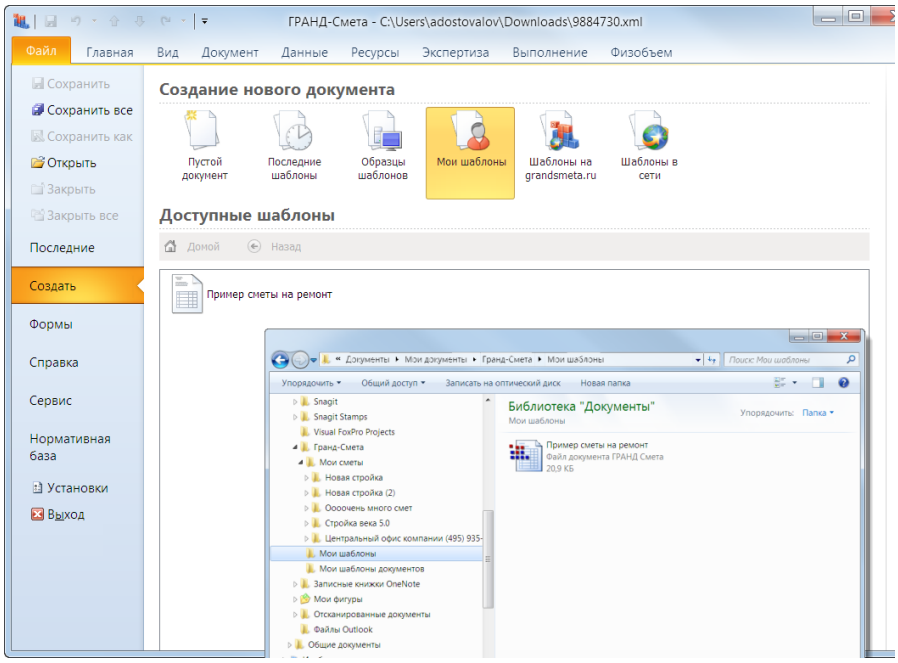

- Шаблоны на Grandsmeta.ru – шаблоны, которые хранятся на нашем сайте. Их можно либо использовать напрямую оттуда, либо скопировать к себе в «Мои шаблоны», и потом использовать уже в локальном режиме.

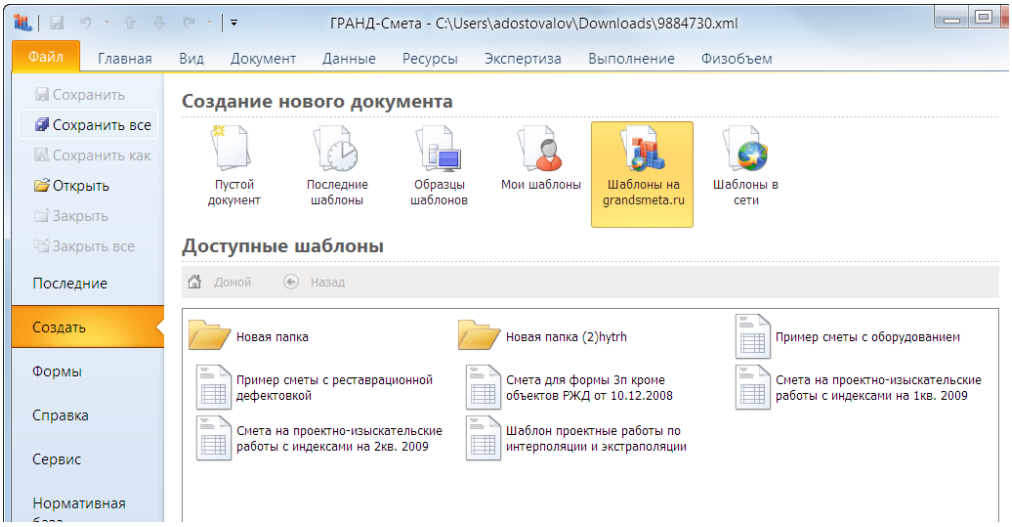

- Шаблоны в сети – шаблоны с сервера «ГРАНД-Сметы».

7. Пользовательские и стандартные шаблоны документов объединены в общую структуру с возможностью пакетного экспорта. При этом можно вывести один/несколько документов в одну/несколько форм за один раз.

Образцы форм – идут в комплекте с программой и корректировке не подлежат.

Мои формы – избранные формы пользователя с изменяемыми настройками экспорта.

Формы на Grandsmeta.ru – формы на нашем сайте. Их можно либо использовать напрямую оттуда, либо скопировать к себе в «Мои формы», и потом использовать уже в локальном режиме.

Формы в сети – формы с сервера «ГРАНД-Сметы».

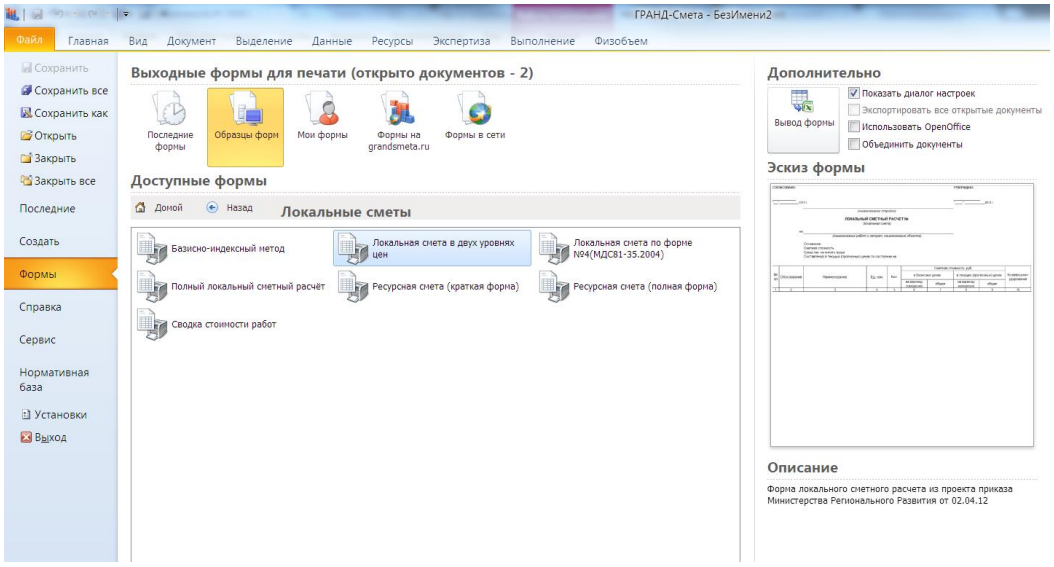

- Любую форму из любого источника можно скопировать для использования в локальном

режиме. Это будет очень удобно для переноса форм с нашего сервера к себе на рабочее место.

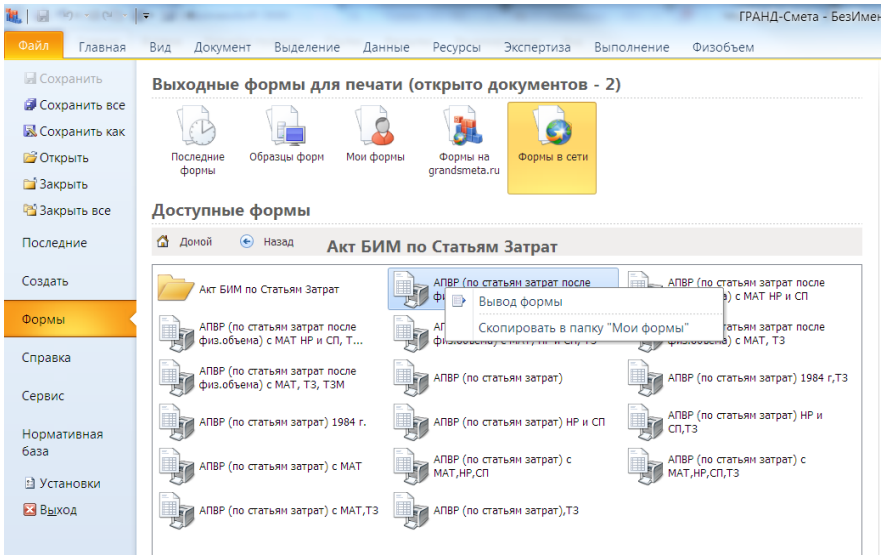

- Единый диалог настроек, в том числе использование одинаковых настроек для печати нескольких документов

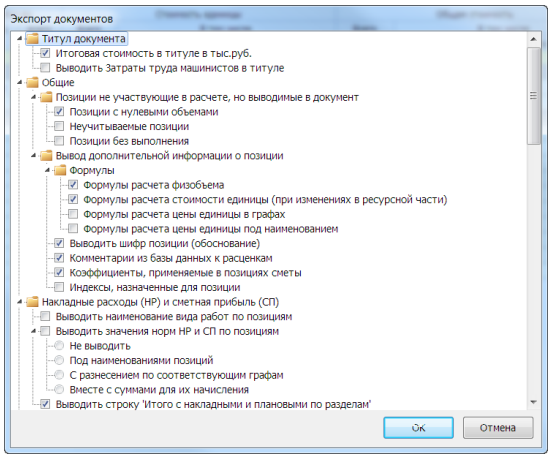

- Возможность объединения нескольких форм в одном файле Excel. Это либо одна смета и несколько форм, либо одна форма и несколько смет или актов. Либо комбинации смет и форм.
- При выборе формы для экспорта показывается ее внешний вид – эскиз формы.

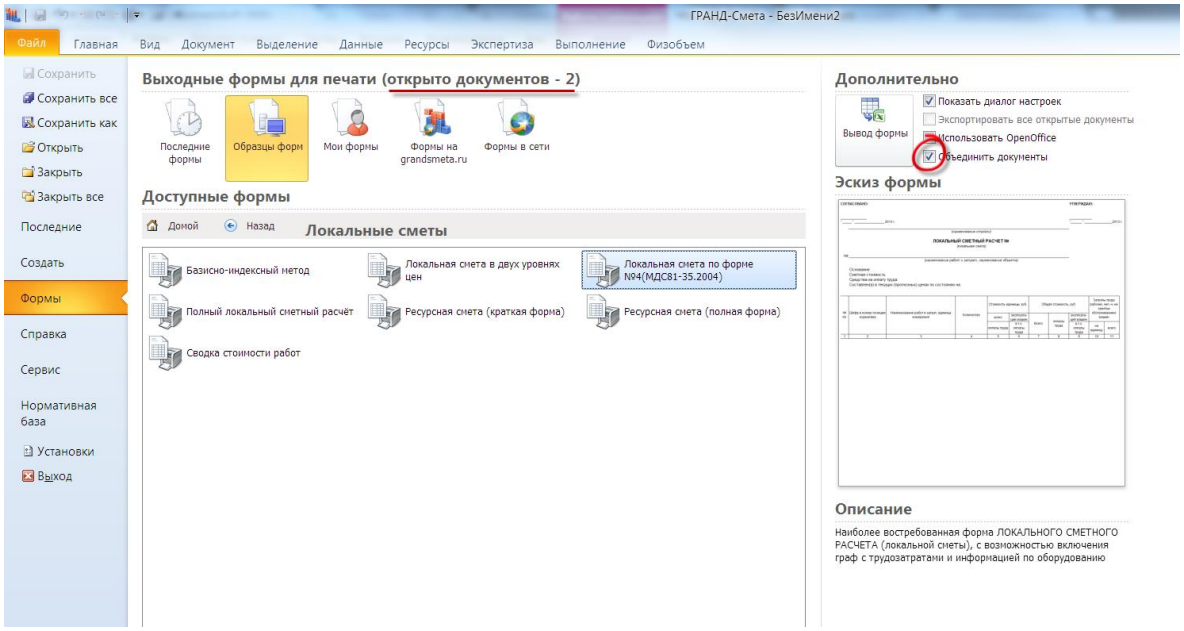
ГРАНД-Смета - БезИмени2
Файл
Главная
Вид
Документ
Выделение
Данные
Ресурсы
Экспертиза
Выполнение
Физобъем
Сохранить
Сохранить все
Сохранить как
Открыть
Закрыть
Закрыть все
Последние
Создать
Формы
Справка
Сервис
Нормативная база
Установки
Выход
Выходные формы для печати (открыто документов - 2)
Последние формы
Образцы форм
Мои формы
Формы на grandsmeta.ru
Формы в сети
Доступные формы
Домой
Назад
Локальные сметы
Базисно-индексный метод
Локальная смета в двух уровнях цен
Локальная смета по форме №4(МДС81-35.2004)
Полный локальный сметный расчёт
Ресурсная смета (краткая форма)
Ресурсная смета (полная форма)
Сводка стоимости работ
Дополнительно
Вывод формы
Показать диалог настроек
Экспортировать все открытые документы
Использовать OpenOffice
Объединить документы
Эскиз формы
Описание
Наиболее востребованная форма ЛОКАЛЬНОГО СМЕТНОГО РАСЧЕТА (локальной сметы), с возможностью включения граф с трудозатратами и информацией по оборудованию

8. Добавлена возможность пакетного вывода выходных форм

Можно за один раз выпустить несколько выходных форм для документа, либо группы документов. Для этого сначала очищаем список последних форм. Далее выпускаем требуемые формы с нужными настройками – получаем нужный состав последних форм. Нажав ПКМ на кнопке «Последние формы» сохраняем список последних форм в файл пакетного вывода. Далее этот файл можно выбирать для пакетного вывода.

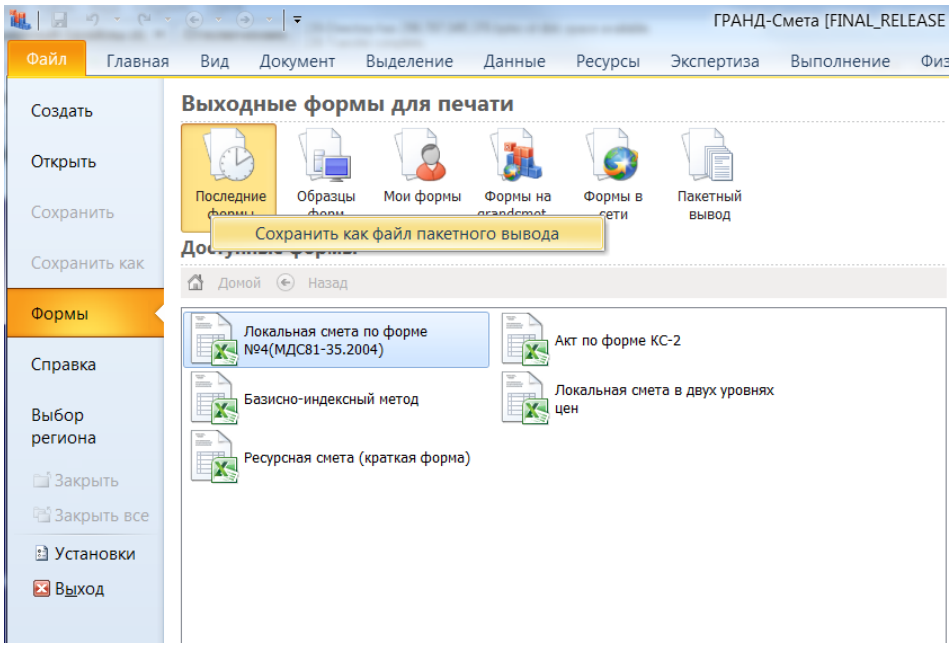

После выбора файла пакетного вывода можно отключить часть форм для экспорта.

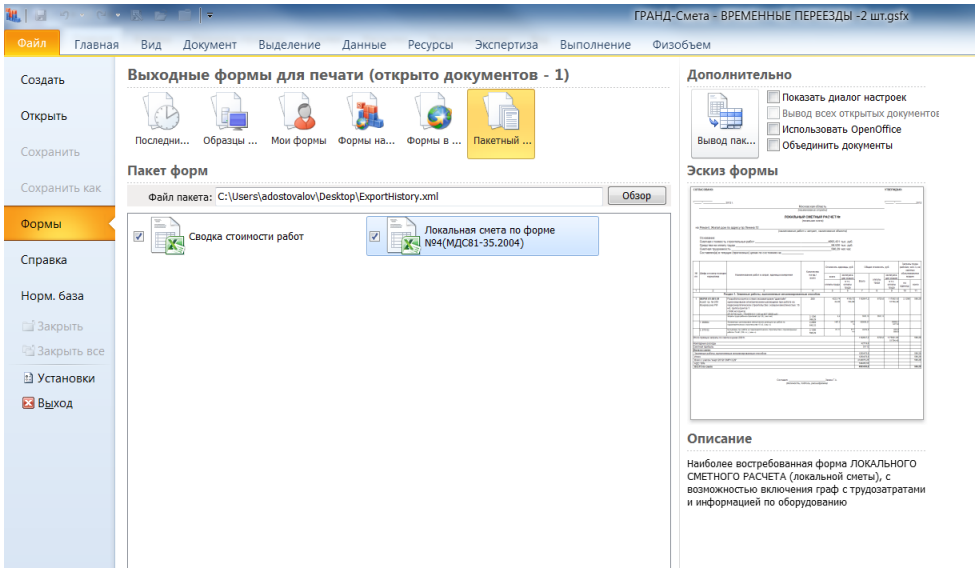

9. Выделение позиций при помощи заливки (фоном). С возможностью фильтрации по цвету фона.

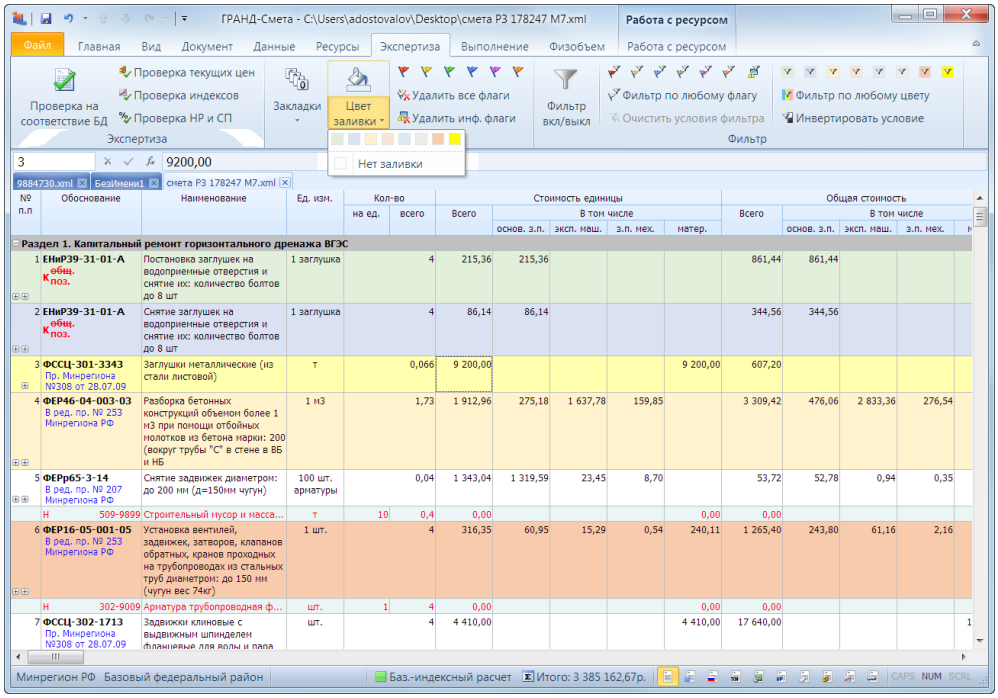

Включение фильтрации по цвету фона

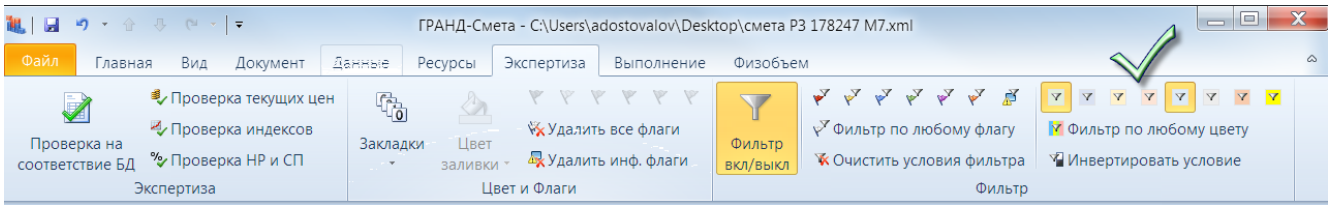

10. Добавлена возможность инвертировать условия фильтра

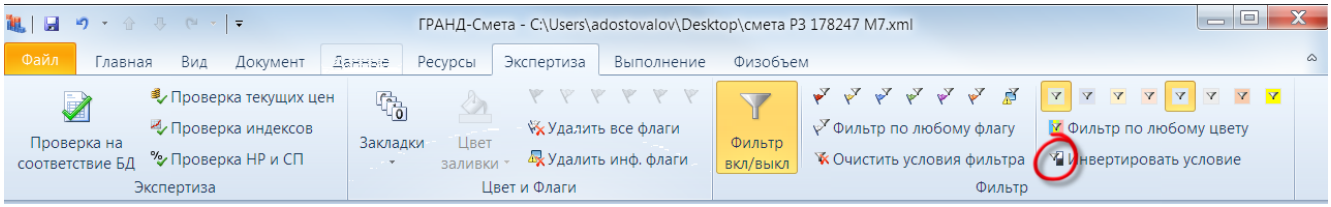

11. Добавлена возможность выделять позиции сметы по различным условиям

- Выделение позиций по определенному условию:

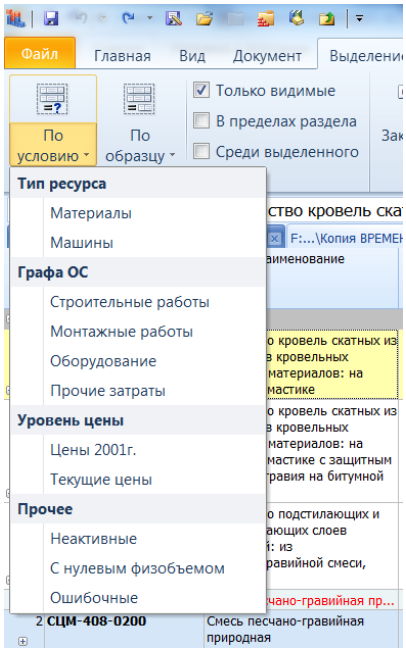

- Выделение позиций «По образцу»
  - Совпадает вида работ
  - Совпадает код индекса
  - Совпадает тип сборника
  - Совпадает тип и номер сборника

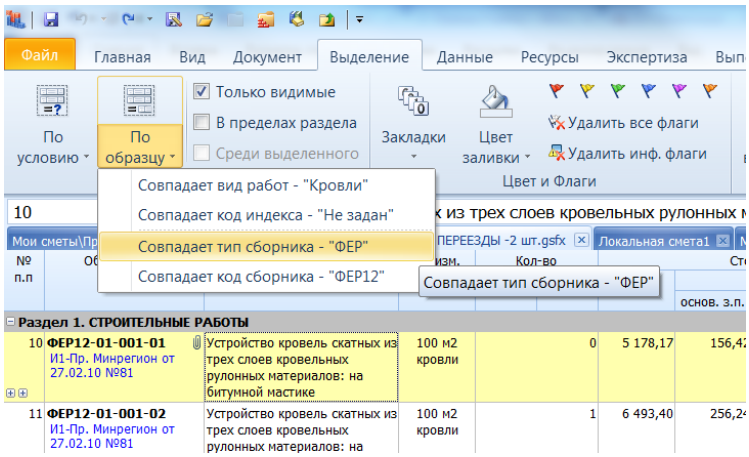

После того как позиции были выделены, с ними можно делать все что угодно: удалить, переопределить вид работ, назначить индексы и т.п.

При выделении позиций есть ряд опций, влияющих на выделение:

- Выделять только видимые. Будут выделены только те позиции, которые видны в смете. Например, если раздел свернут, то позиции из этого раздела выделены не будут. Если позиции скрыты фильтром, то они тоже в выделение не попадут.
- В пределах раздела. Выделение отработает только в пределах текущего раздела
- Выделять среди выделенных. Выделение отработает только среди ранее выделенных позиций.

12. Формирование ведомости ресурсов по нескольким актам

Кнопка «Ресурсы по актам» на вкладке «Выполнение».

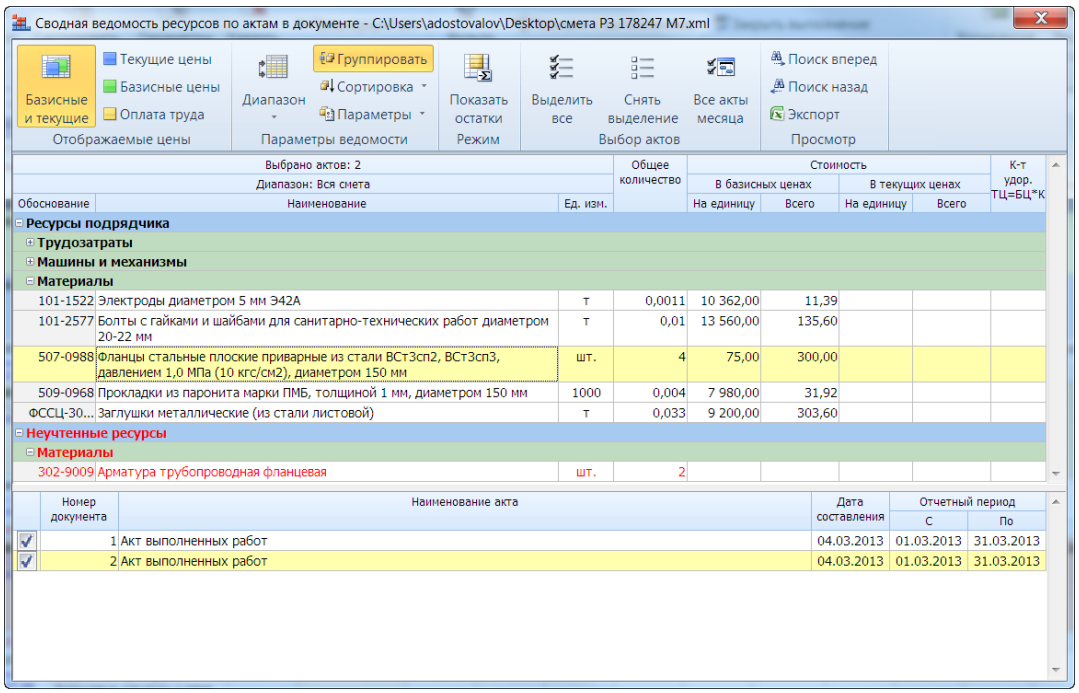

13. Формирование ведомости ресурсов на остаток выполненных работ

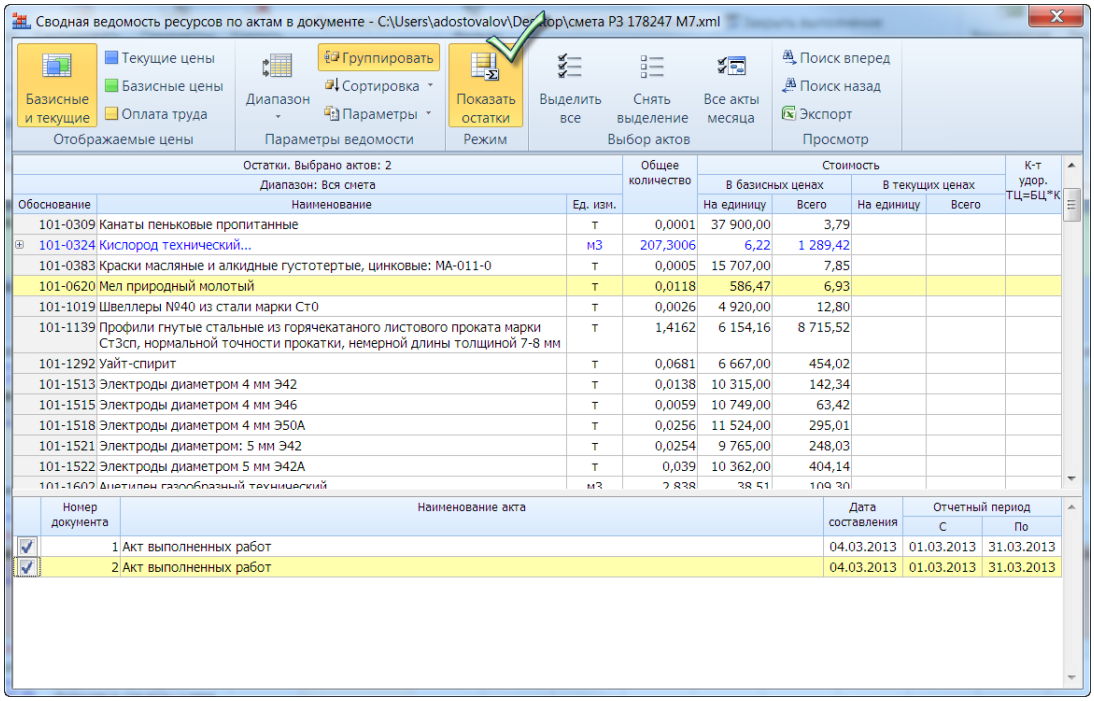

14. В актах выполненных работ добавлена возможность фильтрования позиций

- Фильтр позиций с остатком. Останутся только те, по которым можно вводить выполнение в этом акте.

- Фильтр позиций с выполнением. Останутся только те, по которым есть выполнение в этом акте.
- Возможность инвертировать условие фильтров. Например, останутся позиции, которые полностью закрыты, т.е. с нулевым остатком. Либо те, по которым в этом акте еще нет выполнения и т.п.

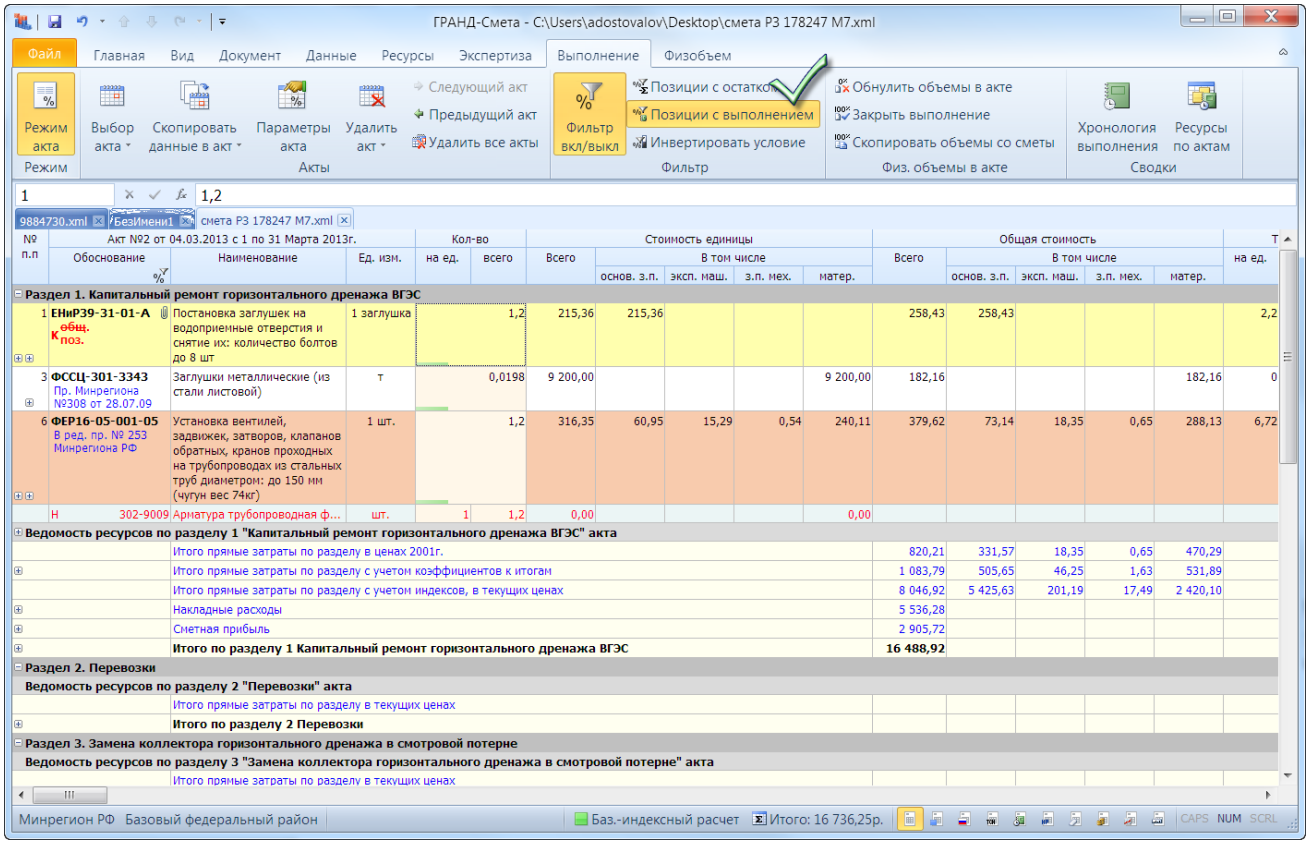

15. Усовершенствована логика работы команд при копировании физобъемов в акте

Если в акте не выделено ни одной строки, то команды работают как и раньше, т.е. обрабатываются все позиции сметы. Если же в смете выделить какие-либо строки, то команды отработают только для выделенных строк. Например, чтобы закрыть выполнение для всего раздела, достаточно выделить все позиции раздела (Ctrl+Shift+A) и нажать на кнопку «Закрыть выполнение»

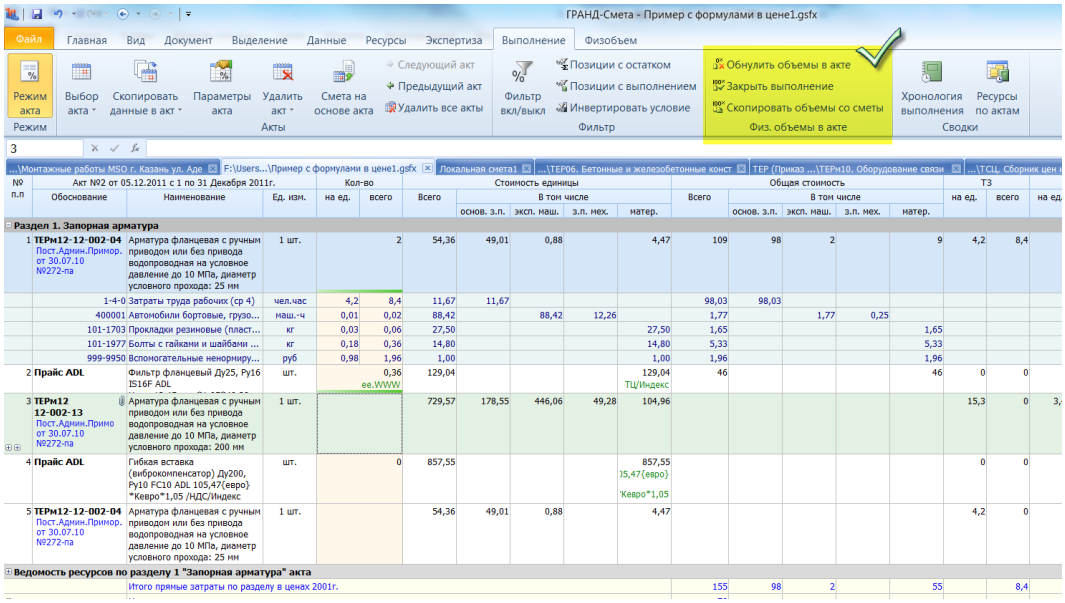

16. Добавлена возможность перемещать разделы внутри сметы. Либо drag-and-drop с заголовком раздела, либо через ПКМ на заголовке раздела.

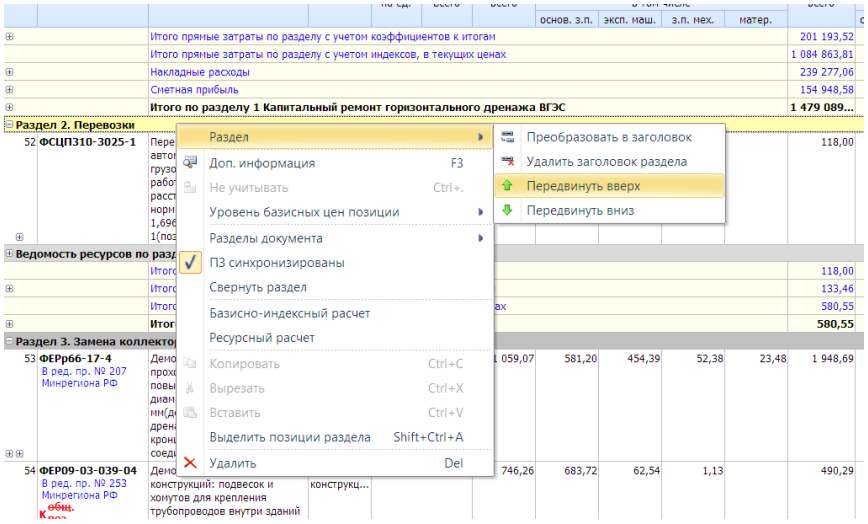

17. При работе в сетевом режиме добавлена возможность выбирать, с каким источником нормативных баз работать, либо с локальным, либо с сетевым

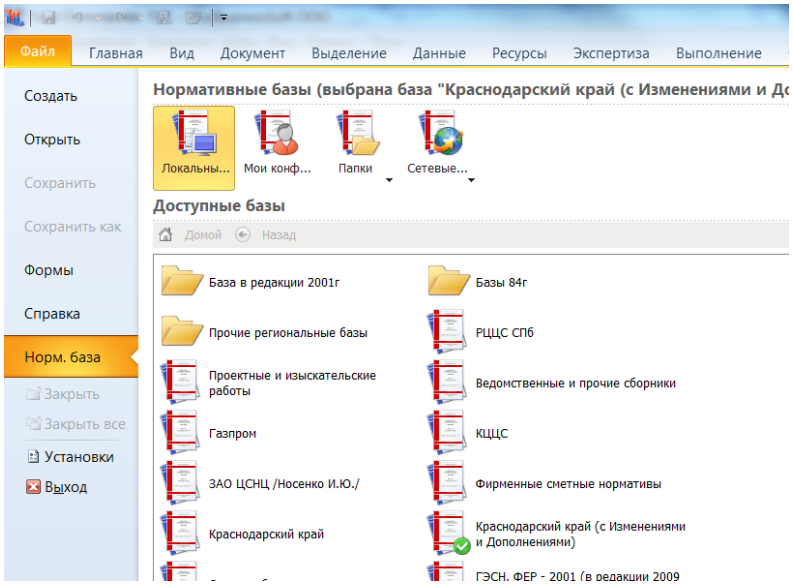

18. Изменен порядок хранения нормативных баз

Убрана возможность группировки баз по федеральным округам. Добавлена возможность «рассортировки» баз по папкам. При этом в папках могут лежать разные версии одной и той же базы. Вместе с этим изменен механизм поиска лицензии к базе. Сначала идет поиск лицензии «рядом» с базой, если там не нашли, то ищем в папке Lic.

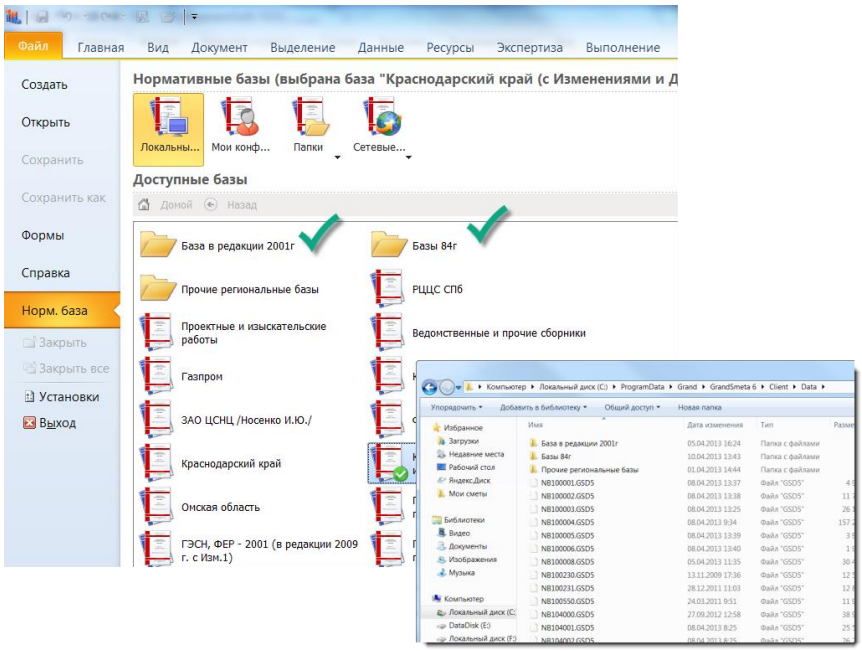

19. При выборе нормативной базы выводится справочная информация о базе: дата ее выпуска, версия базы и многое другое

Особенно полезна будет информация о версии базы – чем выше это число, тем более свежая база.

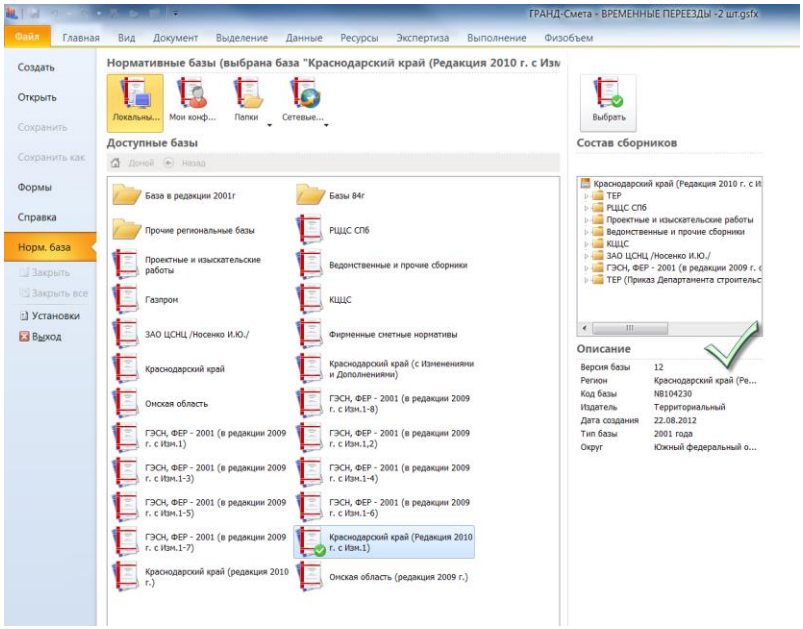

20. Добавлена возможность использования в качестве хранилища смет MS SharePoint 2010

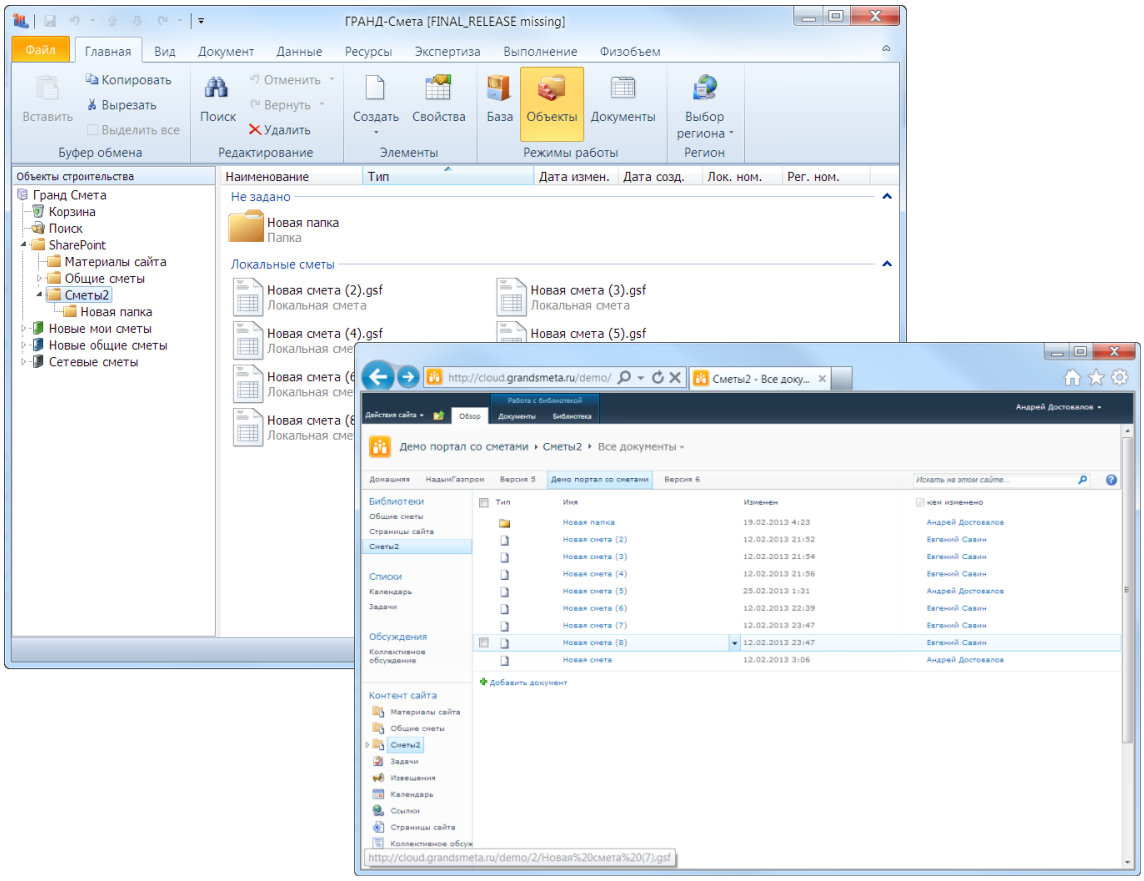

21. Изменена логика работы автосохранения

Все работает аналогично тому, как это реализовано в MS Office. Автосохранение документа всегда происходит во временный файл в папке *C:\Users\adostovalov\AppData\Roaming\Grand\GrandSmeta*

6\Client\Autosave. Сейчас изменение оригинального файла происходит только при выполнении команды «Сохранить» (ранее автосохранение производилось сразу в оригинальных файл).

При некорректном завершении программы при ее последующем запуске появляется диалог, в котором выводятся все несохраненные файлы с возможностью выбрать, что с ними дальше нужно сделать: открыть, либо удалить.

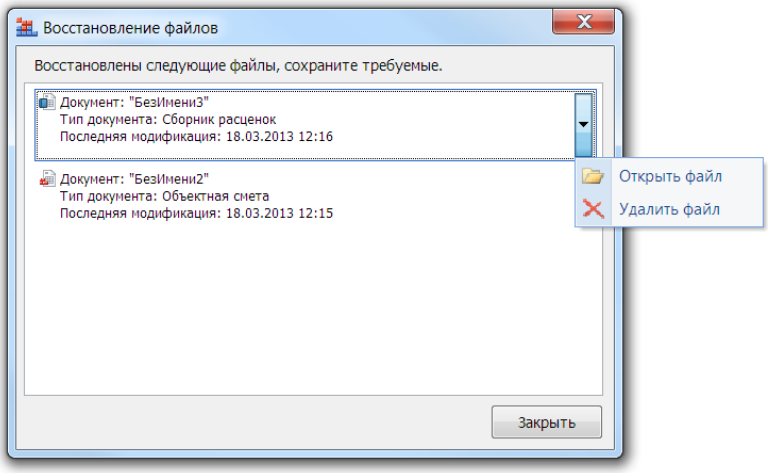

При закрытии программы проверяется, остались ли несохраненные данные с предыдущего сеанса работы. Оставшиеся файлы можно либо удалить (все!), либо отложить вопрос до следующего запуска программы (снова появится диалог про несохраненные данные).

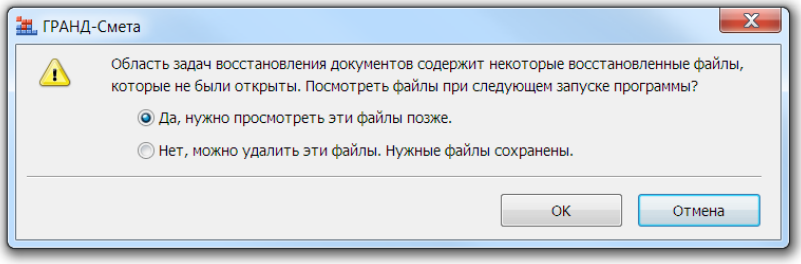

22. Оптимизирована работа программы при размерах шрифта 120% и 150%

23. Команды Вперед и Назад задублированы на стандартные кнопки мыши

Если открыть документ и потом нажать Назад, то вернемся к предыдущему виду, т.е. к разделам, если Вперед, то обратно в документ. Работает аналогично тому, как это реализовано в IE, Chrome, FireFox и т.п.

24. Добавлена возможность масштабирования текста в технической части

Для этого используется стандартная комбинация Ctrl+колесо мыши.

25. В списке последних открытых документов можно закрепить любой из ранее открытых, для того чтобы он не «потерялся»

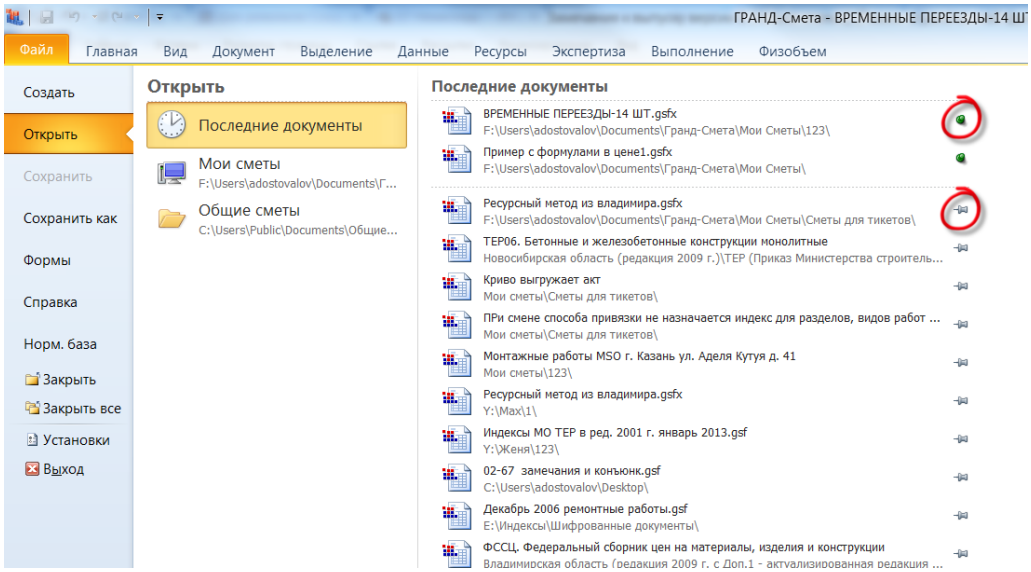

26. В списке последних папок можно закрепить любые 5, для того чтобы в дальнейшем их быстро открывать

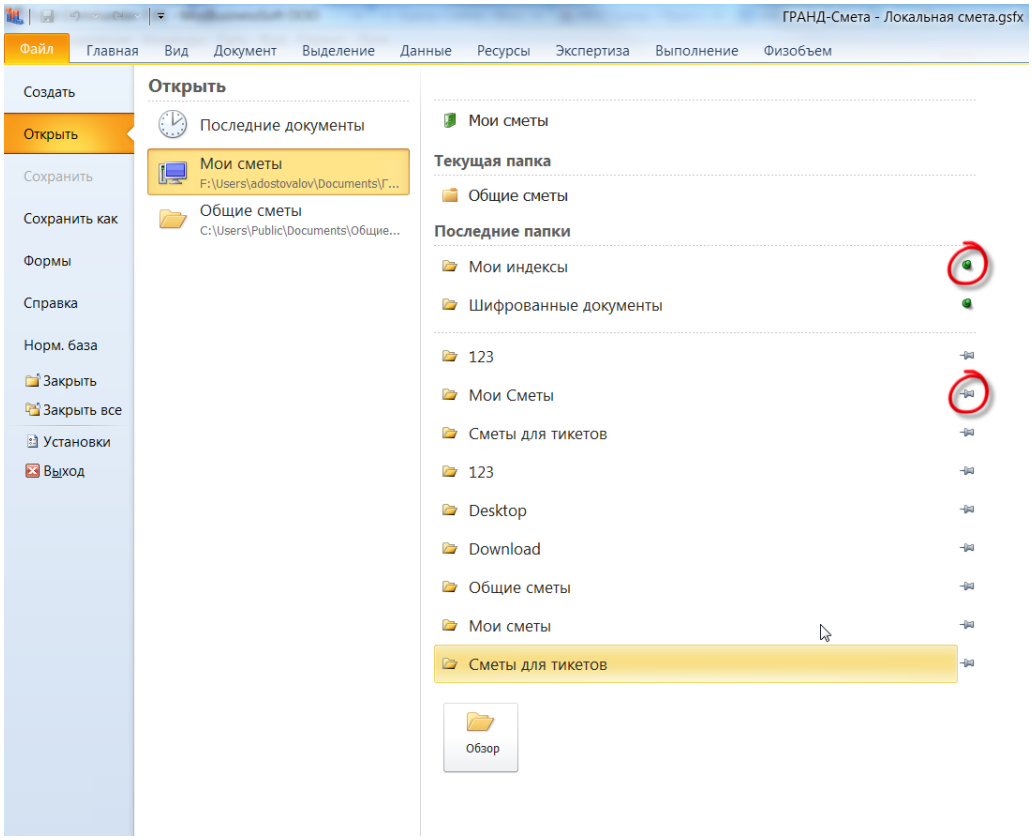

27. Список последних открытых документов, папок и форм можно очищать

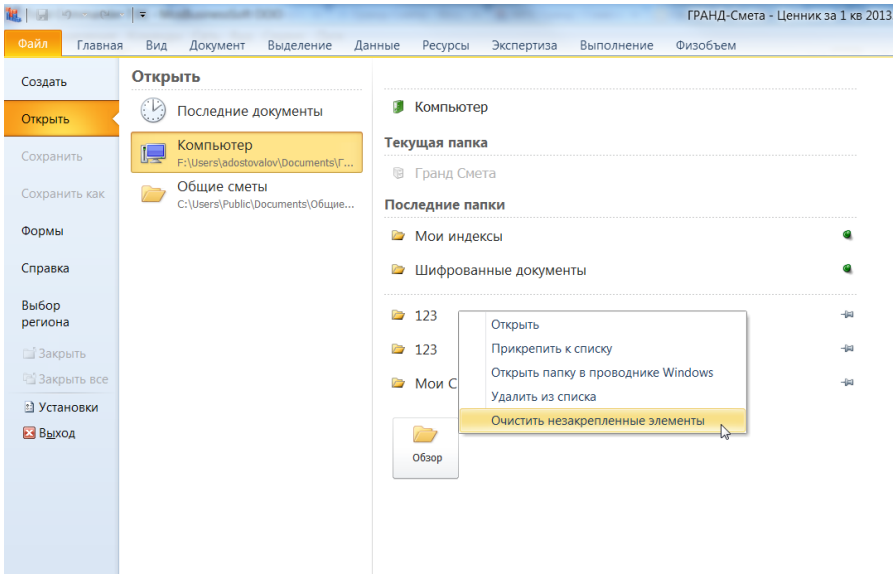

28. Все настройки программы теперь хранятся в xml файлах

Для локальной установки все хранится внутри папки C:\Users\пользователь\AppData\Roaming\Grand\GrandSmeta 6\Client\.

Для флэш-версии все хранится внутри папки \Grand\GrandSmeta\Client\Settings\.

29. В режим Дефектная ведомость добавлена работа с буфером обмена

30. Добавлена возможность копирования с учетом разделов

При копировании нескольких разделов и последующей вставке (например, если выделено все) заголовки разделов тоже вставляются.

31. В операциях удаления убраны запросы о подтверждении

При необходимости можно пользоваться командой Undo (отмена действия).

32. Добавлена возможность «Вырезать» позиции и разделы.

Операция «Вырезать» работает везде, в том числе и для разделов.

33. Во всех списках (коэффициенты, индексы, лимитированные затраты и т.п.) добавлена возможность выделения нескольких строк

После выделения строк их можно, например, удалить, вырезать или скопировать. При этом работает Выделить все (Ctrl+A).

34. Добавлена возможность копирования строк (коэффициенты, индексы, лимитированные и т.п.) везде, где это возможно

Можно копировать, например, коэффициенты из дополнительной информации о позиции в любое другое место, где эти коэффициенты нужны. Можно скопировать коэффициент из справочника и потом его вставить, например, в параметры.

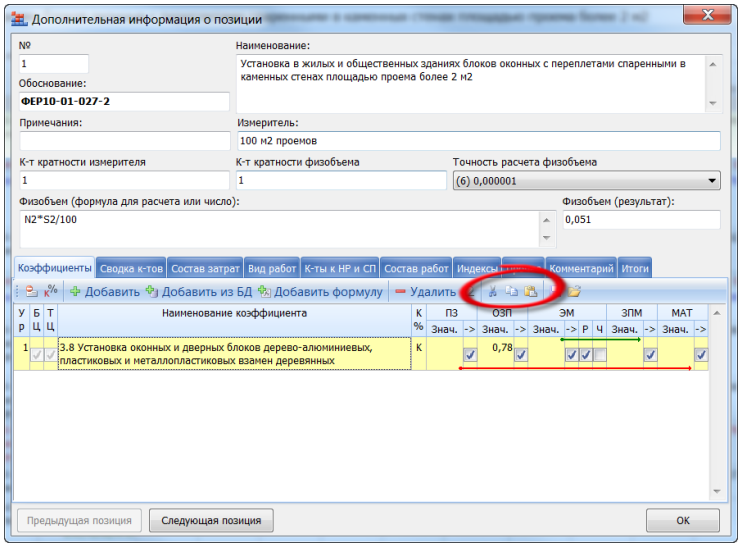

Можно скопировать список переменных из одной сметы в другую.

Можно скопировать список индексов из одной сметы в другую. Индексы можно скопировать еще и из файла с индексами и потом вставить в смете.

35. Добавлена возможность вставки в ГРАНД-Смету данных из буфера Windows, например, из MS Excel или MS Word

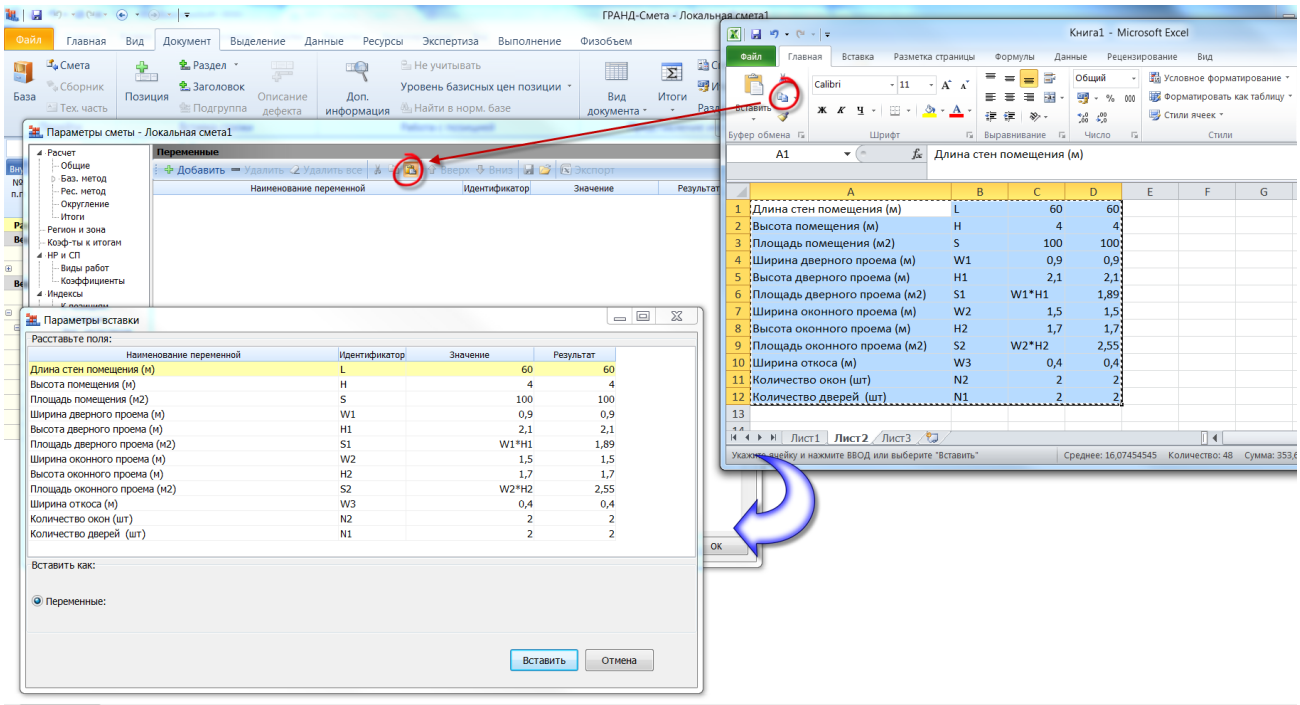

36.Данные скопированные в ГРАНД-Смете могут быть вставлены в любое приложение Windows, например, в Excel

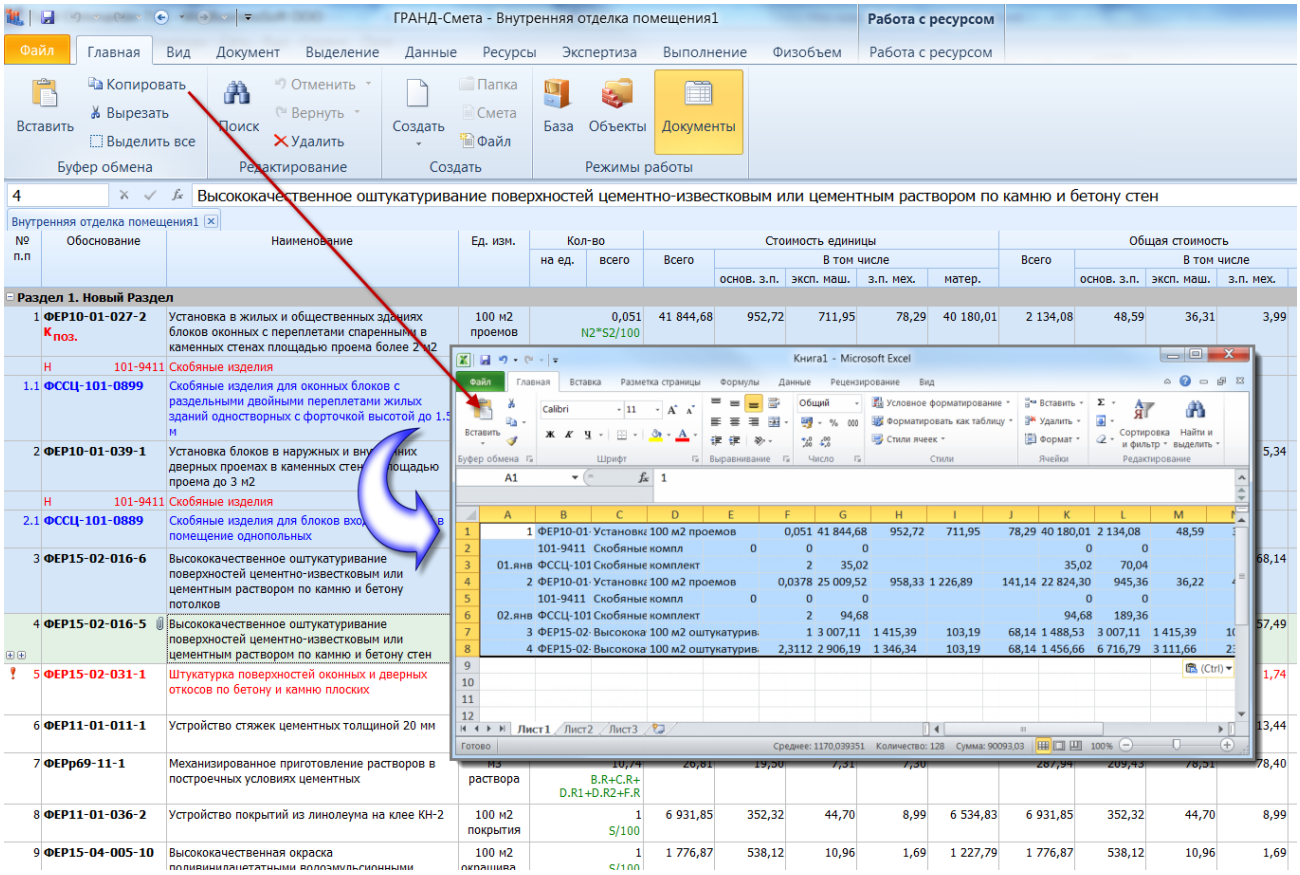

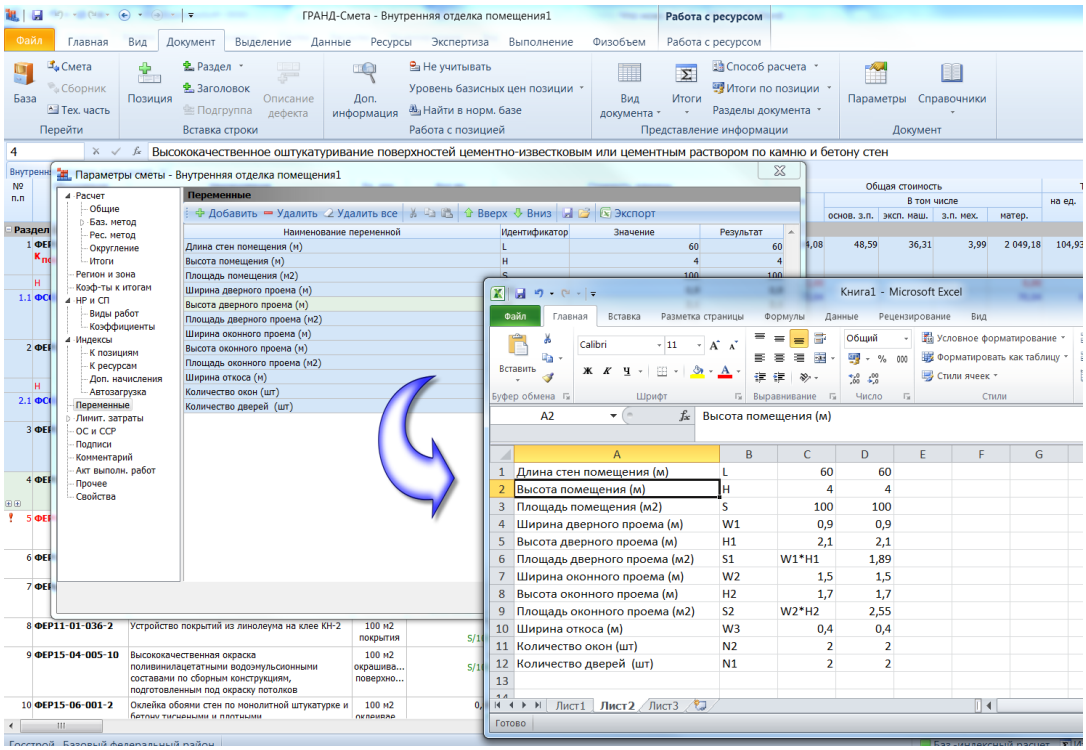

37. Реализована автозамена имен переменных и идентификаторов

При изменении имени переменной или идентификатора у позиции происходит его изменение во всех формулах, где он используется.

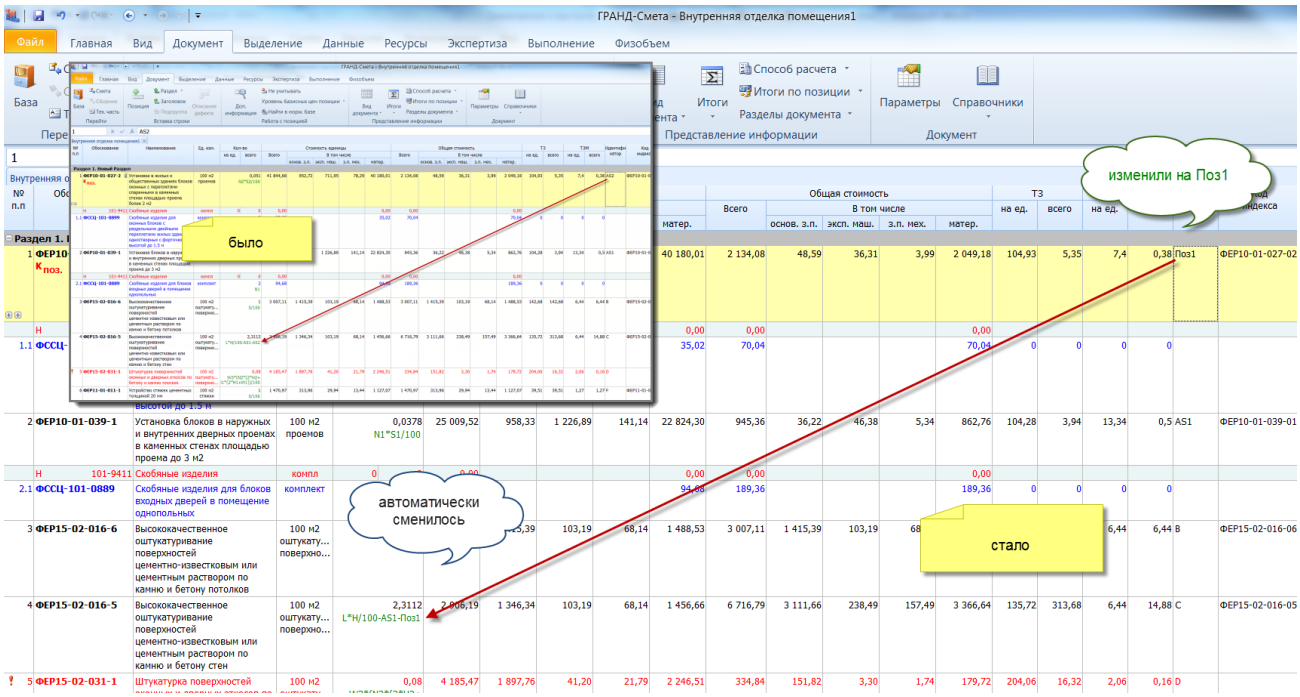

38. Длина имени переменной увеличена до 50 символов

Теперь можно написать, например, Площадь_Пола_Тип1 или Длина_Стен_кабинет1

39. Добавлена возможность удаления неиспользуемых переменных

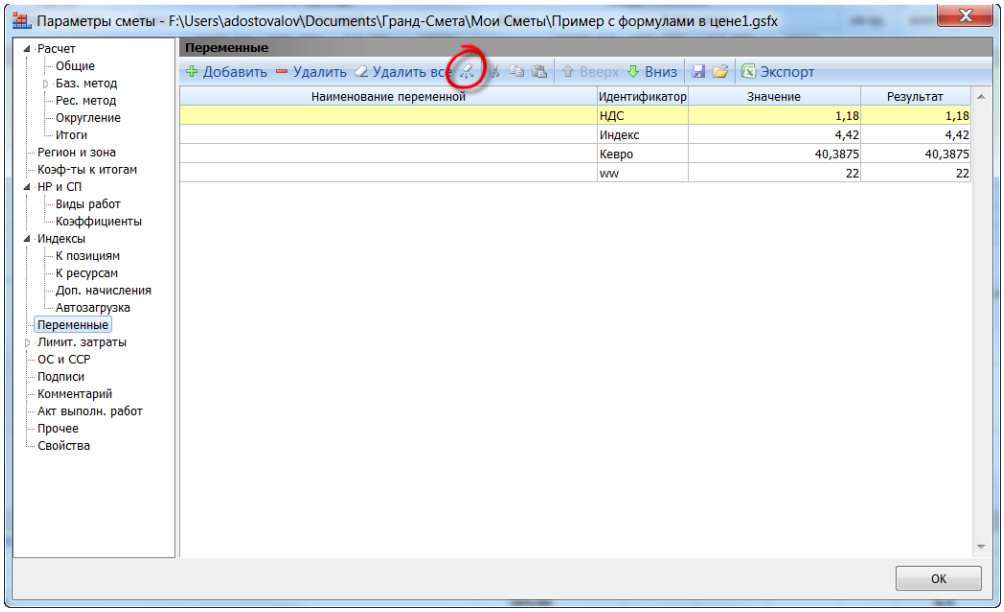

40. Флаги, фильтры и заливка подключены в ОС и ССР

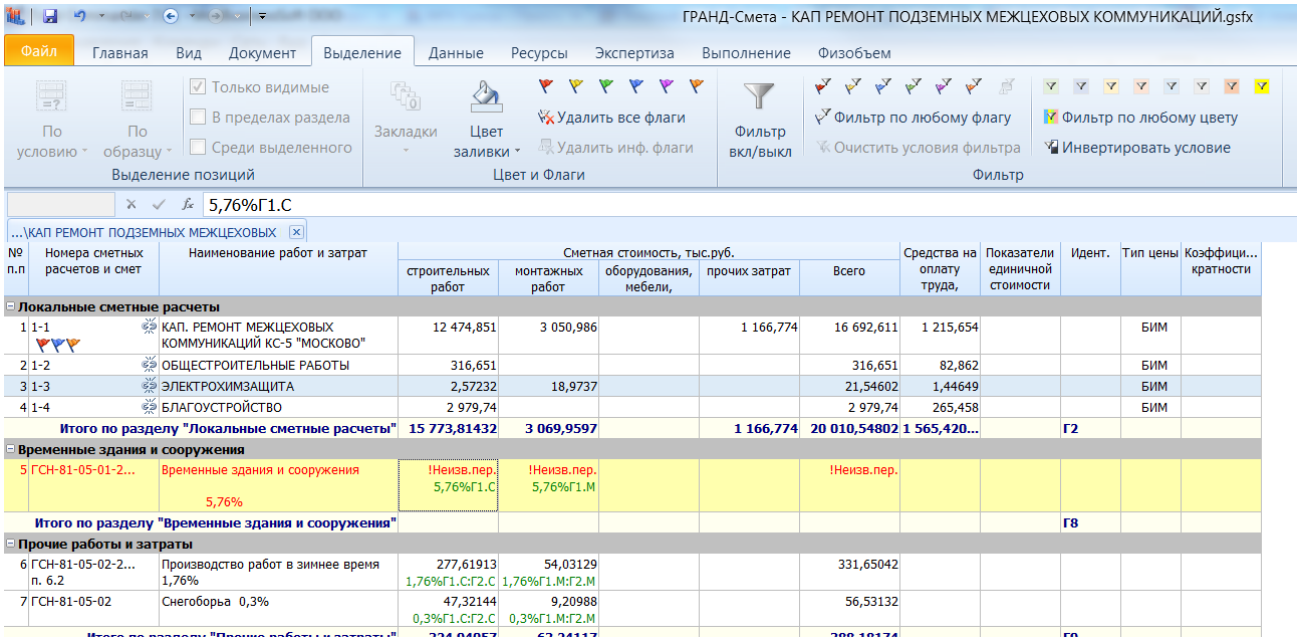

41. Вкладка Физобъем со всеми своими командами работает и для разделов в том числе

Если курсор стоит на заголовке раздела, то все что будет на вкладке сделано, применится ко всем позициям раздела. Например, если встать на заголовок раздела и сменить точность – то она изменится у всех позиций раздела.

42. Изменен порядок назначения видов работ при переносе расценок из нормативной базы

Если в нормативной базе для расценки вид работ на задан, то при переносе в смету он не будет определяться видом работ предшествующей позиции, а так и останется «Вид работ не задан». При переносе же материалов из базы вид работ будет определяться как раньше, т.е. от предыдущей позиции.

43. В случае работы в портативном режиме (флэш-версия) все настройки программы сохраняются на флэшке

Сохраняются не только последние открытые сметы, но и все настройки интерфейса вплоть до настройки ленты (рибона). Автосохранение также идет на флэшку.

Добавлено в 6.0.1

44. При вставке данных из Excel можно объединять содержимое нескольких колонок в одну

Если при перетаскивании колонок в диалоге вставки нажать на Ctrl, то содержимое этих колонок будет

объединено в одну при вставке в «ГРАНД-Смету».

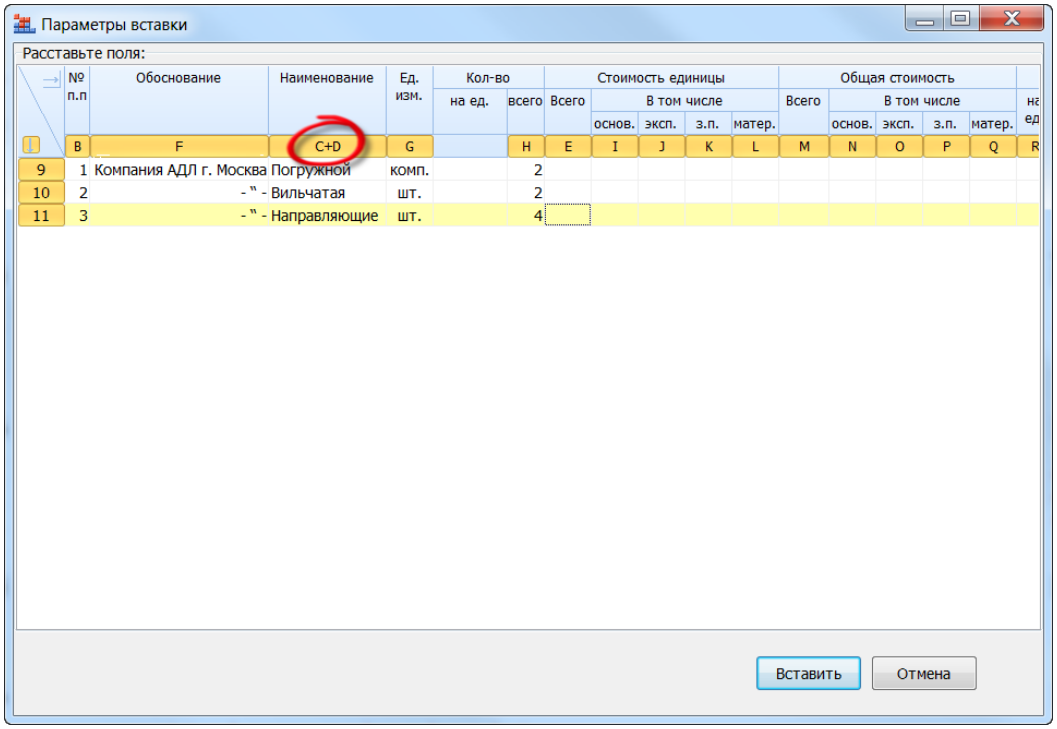

45. Добавлена возможность перетаскивать строки из одного документа в другой, не используя режим Два окна

Если при перетаскивании курсор навести на заголовок вкладки с документом, то данный документ станет активным и в него можно «бросить» то, что потащили.

46. При перетаскивании показывается то место, куда будут вставлены строки

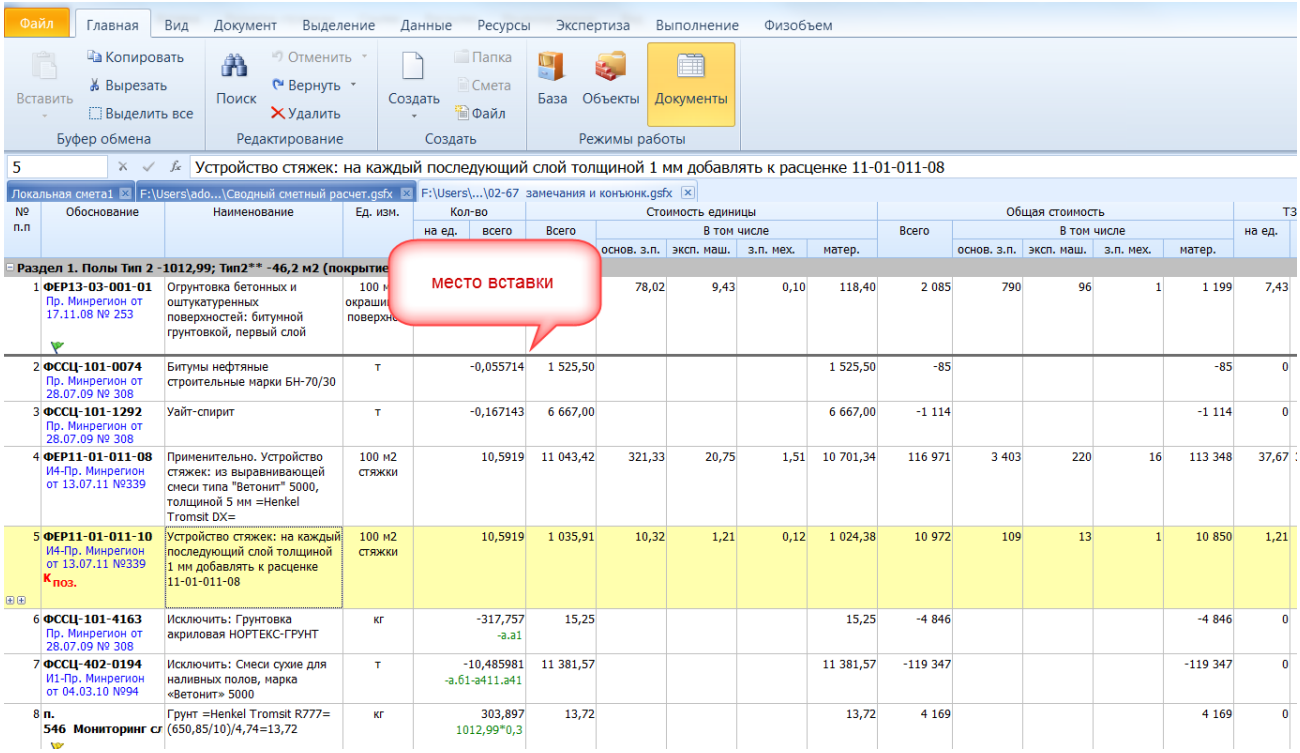

47. В сборниках нормативной базы можно выделить несколько (до 5ти) расценок и потом добавить их в смету

После того, как расценки выделили их можно скопировать в буфер, добавить в смету командами Добавить/Вставить в смету. Либо можно использовать перетаскивание мышью.

48. В ОС и ССР добавлена возможность индексации отдельных строк (смет), а также целых глав

Индексы в ОС и ССР необходимо назначать для тех строк в документе, которые требуется проиндексировать, либо умножить на коэффициент. Для того чтобы назначить индекс, необходимо либо его перетащить из таблицы индексов в параметрах сметы, либо вручную ввести код индекса в соответствующей графе. Если выделено несколько строк, то при натаскивании индекса он будет назначен для всех выделенных. Если индекс натаскивается на заголовок главы, то он будет назначен для всех строк в этой главе.

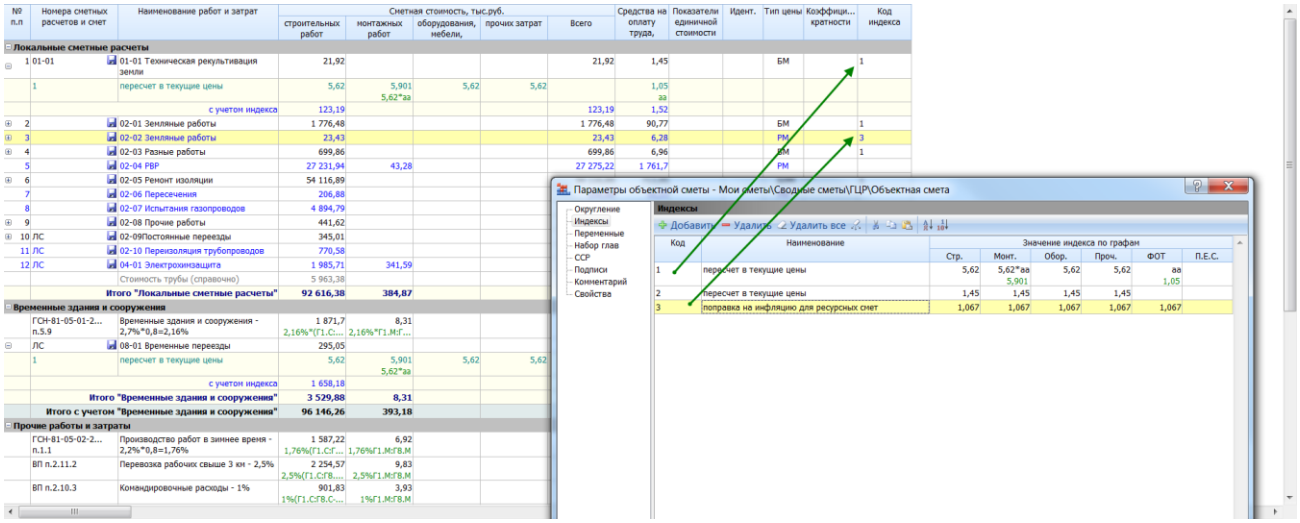

Просмотреть информацию об индексах можно по нажатию плюсика в первой колонке документа рядом с порядковым номером. Для раскрытия итогов по позициям также работает кнопка «Итоги по позиции» на Ленте.

Если раскрыть плюсиком расчет индекса, то значения индексов можно корректировать непосредственно в самой строке с индексом. При этом следует иметь ввиду, что измененное таким образом значение индекса будет использовано во всех других позициях с аналогичным кодом.

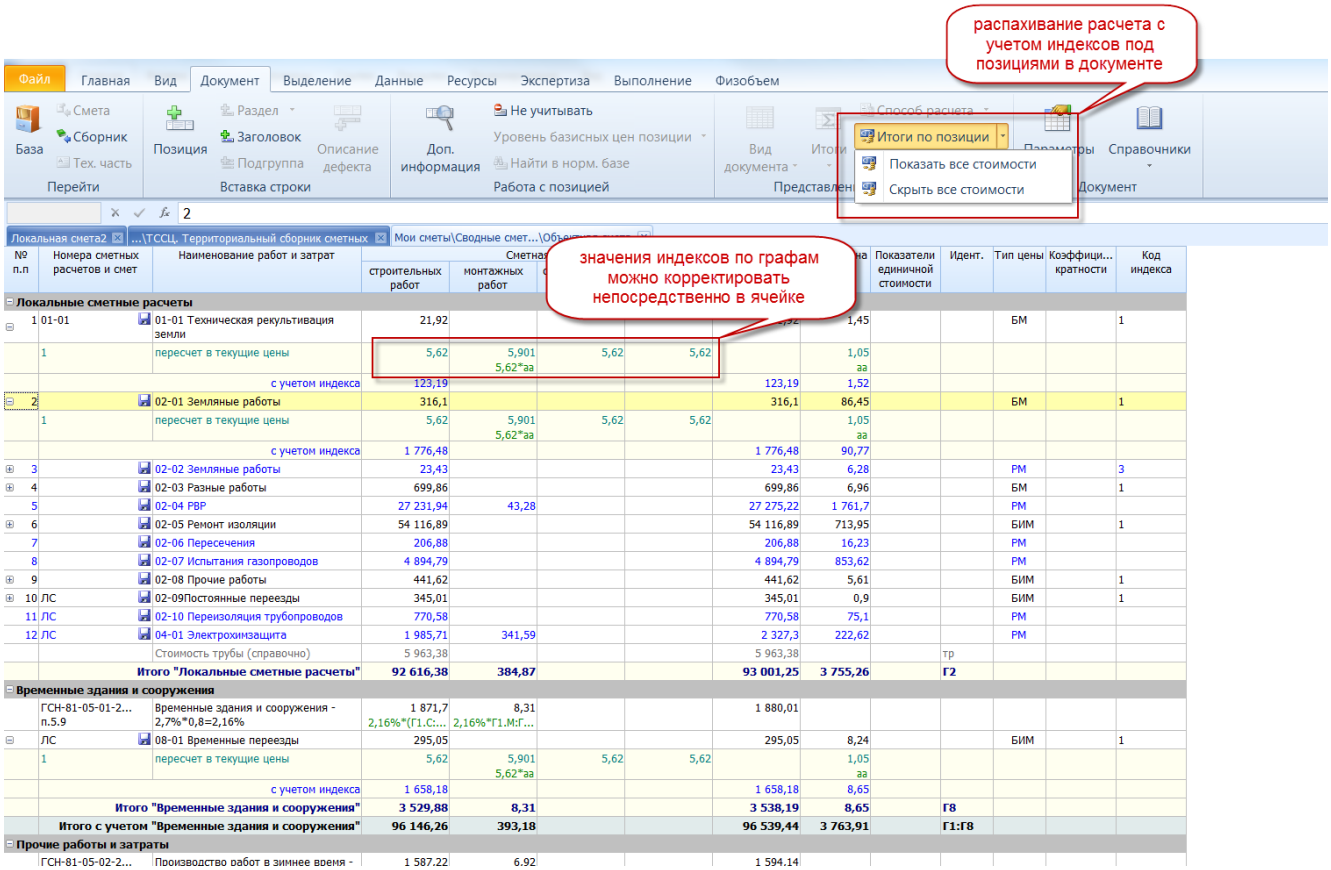

Индекс можно указывать не только для позиций внутри главы, но и для строк, которые считают любые итоги, в том числе на итоги по отдельно взятой главе, а также на суммы по главам.

№ п.п	Номера сметных расчетов и смет	Наименование работ и затрат	Сметная стоимость, тыс.руб. строительных работ	монтажных работ	оборудования, мебели,	прочих затрат	Всего	Средства на оплату труда,	Показатели единичной стоимости	Идент.	Тип цены	Коэффици... кратности	Код индекса
9		02-08 Прочие работы	441,62				441,62	5,61			БИМ		1
10	ЛС	02-09Постоянные переезды	345,01				345,01	0,9			БИМ		1
11	ЛС	02-10 Переизоляция трубопроводов	770,58				770,58	75,1			РМ		
12	ЛС	04-01 Электрохимзащита	1 985,71	341,59			2 327,3	222,62			РМ		
		Стоимость трубы (справочно)	5 963,38				5 963,38			тр			
		Итого "Локальные сметные расчеты"	**92 616,38**	**384,87**			**93 001,25**	**3 755,26**		**Г2**			
Временные здания и сооружения													
	ГСН-81-05-01-2... п.5.9	Временные здания и сооружения - 2,7%*0,8=2,16%	1 871,7 2,16%*(Г1.С:...	8,31 2,16%*Г1.М:Г...			1 880,01						
	ЛС	08-01 Временные переезды	295,05				295,05	8,24					
	1	пересчет в текущие цены	5,62	5,901 5,62*аа	5,62	5,62		1,05 аа					
		с учетом индекса	1 658,18				1 658,18	8,65					
		Итого "Временные здания и сооружения"	3 529,88	8,31			3 538,19	8,65		Г8.Без_Индекса			4
	4	небольшая поправка на удорожание стоимости	1,25	1,25	1,25	1,25		1,25					
		Итого "Временные здания и сооружения" с учетом индекса	**4 412,35**	**10,39**			**4 422,74**	**10,81**		**Г8**			
		Итого с учетом "Временные здания и сооружения"	**97 028,73**	**395,26**			**97 423,99**	**3 766,07**		**Г1:Г8**			
Прочие работы и затраты													
	ГСН-81-05-02-2... п.1.1	Производство работ в зимнее время - 2,2%*0,8=1,76%	1 602,75 1,76%(Г1.С:Г...	6,96 1,76%Г1.М:Г8.М			1 609,71						
	ВП п.2.11.2	Перевозка рабочих свыше 3 км - 2,5%	2 276,63 2,5%(Г1.С:Г8....	9,88 2,5%Г1.М:Г8.М			2 286,51						
	ВП п.2.10.3	Командировочные расходы - 1%	910,65 1%(Г1.С:Г8.С-...	3,95 1%Г1.М:Г8.М			914,6						
	ЛС	09-01 Проверка качества методом катодной поляризации				4,84	4,84	1,34			БИМ		2
		Итого "Прочие работы и затраты"	**4 790,03**	**20,79**		**4,84**	**4 815,66**	**1,34**		**Г9**			
		Итого с учетом "Прочие работы и затраты"	**101 818,76**	**416,05**		**4,84**	**102 239,65**	**3 767,41**		**Г1:Г9**			
Содержание службы заказчика. Строительный контроль													
Подготовка эксплуатационных кадров для строящегося объекта капитального строительства													
Проектные и изыскательские работы													
		Итого с учетом "Проектные и изыскательские работы"	**101 818,76**	**416,05**		**4,84**	**102 239,65**	**3 767,41**		**Г1:Г12**			
Непредвиденные затраты													

индекс назначен в целом на главу

49. Добавление информационных позиций после строки «Всего по сводному расчету»

№ п.п	Номера сметных расчетов и смет	Наименование работ и затрат	Сметная стоимость, тыс.руб. строительных работ	монтажных работ	оборудования, мебели,	прочих затрат	Всего	Средства на оплату труда,	Показатели единичной стоимости	Идент.	Тип цены	Коэффици... кратности	Код индекса
		Итого по Главе 4. "Объекты энергетического хозяйства"	**1 985,71**	**341,59**			**2 327,3**	**222,62**		**Г4**			
Глава 5. Объекты транспортного хозяйства и связи													
Глава 6. Наружные сети и сооружения водоснабжения, водоотведения, теплоснабжения и газоснабжения													
Глава 7. Благоустройство и озеленение территории													
		Итого по Главам 1-7	**45 343,72**	**384,87**			**45 728,59**	**3 715,84**		**Г1:Г7**			
Глава 8. Временные здания и сооружения													
13	ЛС	08-01 Временные переезды	295,05				295,05	8,24			БИМ		
		Итого по Главе 8. "Временные здания и сооружения"	**295,05**				**295,05**	**8,24**		**Г8**			
		Итого по Главам 1-8	**45 638,77**	**384,87**			**46 023,64**	**3 724,08**		**Г1:Г8**			
Глава 9. Прочие работы и затраты													
14	ЛС	09-01 Проверка качества методом катодной поляризации				3,34	3,34	1,34		ААА	БИМ		
		Итого по Главе 9. "Прочие работы и затраты"				**3,34**	**3,34**	**1,34**		**Г9**			
		Итого по Главам 1-9	**45 638,77**	**384,87**		**3,34**	**46 026,98**	**3 725,42**		**Г1:Г9**			
Глава 10. Содержание службы заказчика. Строительный контроль													
Глава 11. Подготовка эксплуатационных кадров для строящегося объекта капитального строительства													
Глава 12. Проектные и изыскательские работы													
		Итого по Главам 1-12	**45 638,77**	**384,87**		**3,34**	**46 026,98**	**3 725,42**		**Г1:Г12**			
Непредвиденные затраты													
Дополнительные затраты в текущих ценах													
Налоги и обязательные платежи													
		Всего по сводному расчету	**45 638,77**	**384,87**		**3,34**	**46 026,98**	**3 725,42**		**Г1:Г15**			
15		тут что то может стоять	4,15 Г1.С/5,28				4,15						
16		в качестве значения могут буть формулы и переменные	1 694,92 2000000/НДС				1 694,92						
17		можно ссылаться на верхние строки				3,34 ААА.П	3,34						

50. В ОС и ССР добавлена возможность быстрого переключения единиц отображения стоимости минуя открытие окна параметров

В статусной строке в кнопке с выводом итоговой стоимости добавлен переключатель единиц отображаемой стоимости.

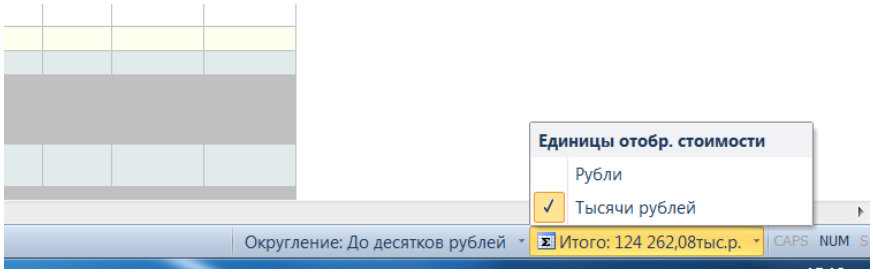

51. Возможность компоновать имя выходной формы при экспорте в Excel

Имя файла можно компоновать в произвольной форме, используя данные из свойств документа: локальный номер, регистрационный номер, имя документа и имя самой формы.

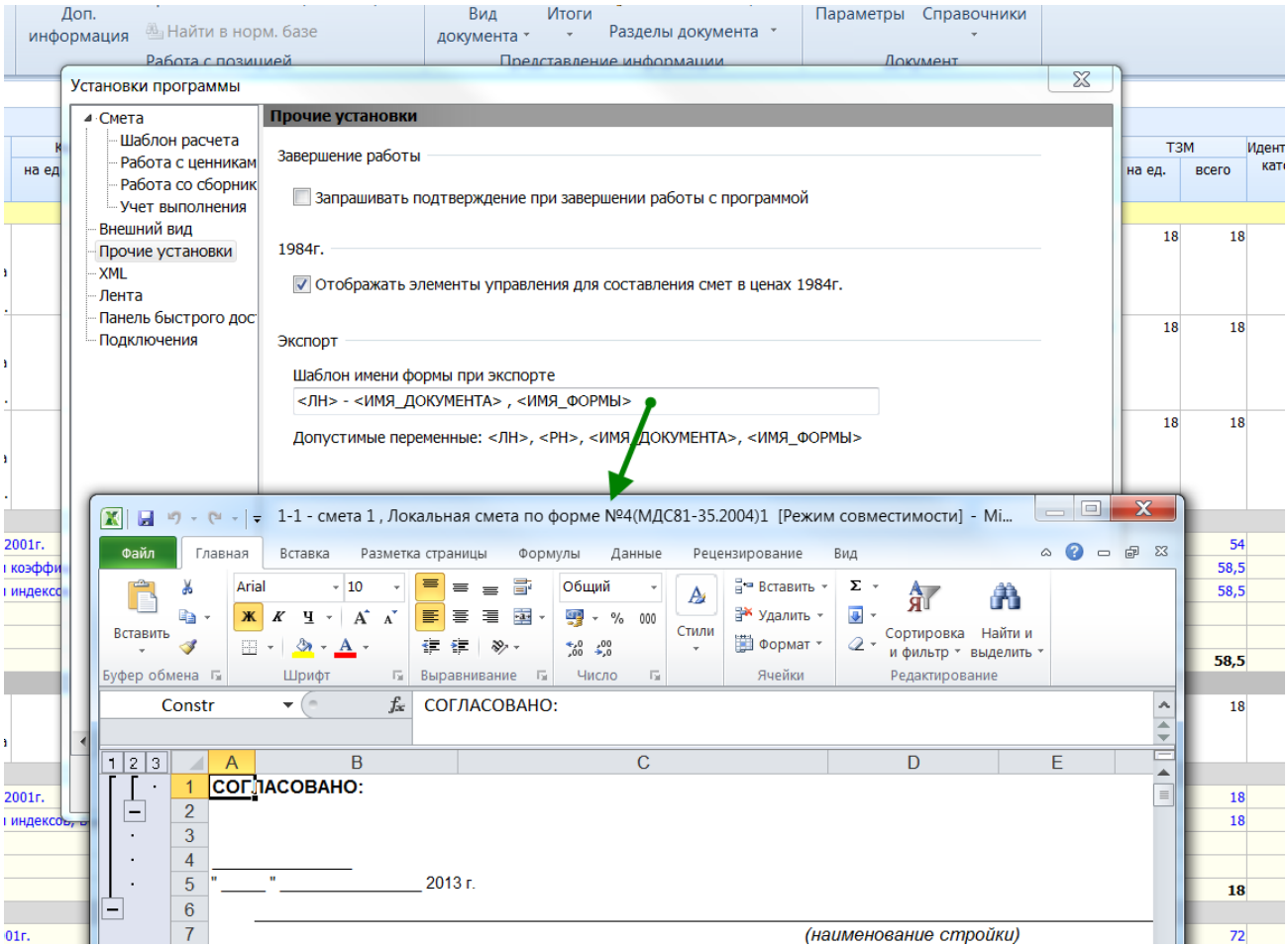

52. Возможность группового задания индивидуальных коэффициентов для позиций в смете

Добавление происходит путем натаскивания требуемого коэффициента, либо списка коэффициентов, на нужные позиции в смете, либо группу выделенных позиций, аналогично тому, как это сделано с назначением вида работ.

Перетаскивать можно откуда угодно: либо из справочника, либо из окна с дополнительной информацией, либо из параметров, либо из другой сметы. Главное – «тащить» коэффициент.

Также можно скопировать коэффициент, либо несколько коэффициентов, в буфер обмена, и тогда при выполнении команды «Вставить» в выделенные позиции будут вставлены скопированные коэффициенты. Например, можно выделить по условию все материалы в смете и скопом вставить в них какой-нибудь коэффициент.

53. Скопированные в буфер данные могут быть вставлены для группы выделенных позиций

Если, например, скопировать вид работ (из параметров сметы или из справочника), то можно выделить несколько позиций в другой смете и выполнить команду «Вставить» – в результате скопированный вид работ будет назначен для этих позиций. Аналогичная ситуация и с индексами, т.е. если скопировать индекс (из файла с индексами или из параметров сметы), то при выполнении команды «Вставить» на выделенных позициях для них будет назначен скопированный индекс. При этом, если такой индекс в смете уже есть в ее параметрах, то будет выдан запрос о перезаписи информации об индексе.

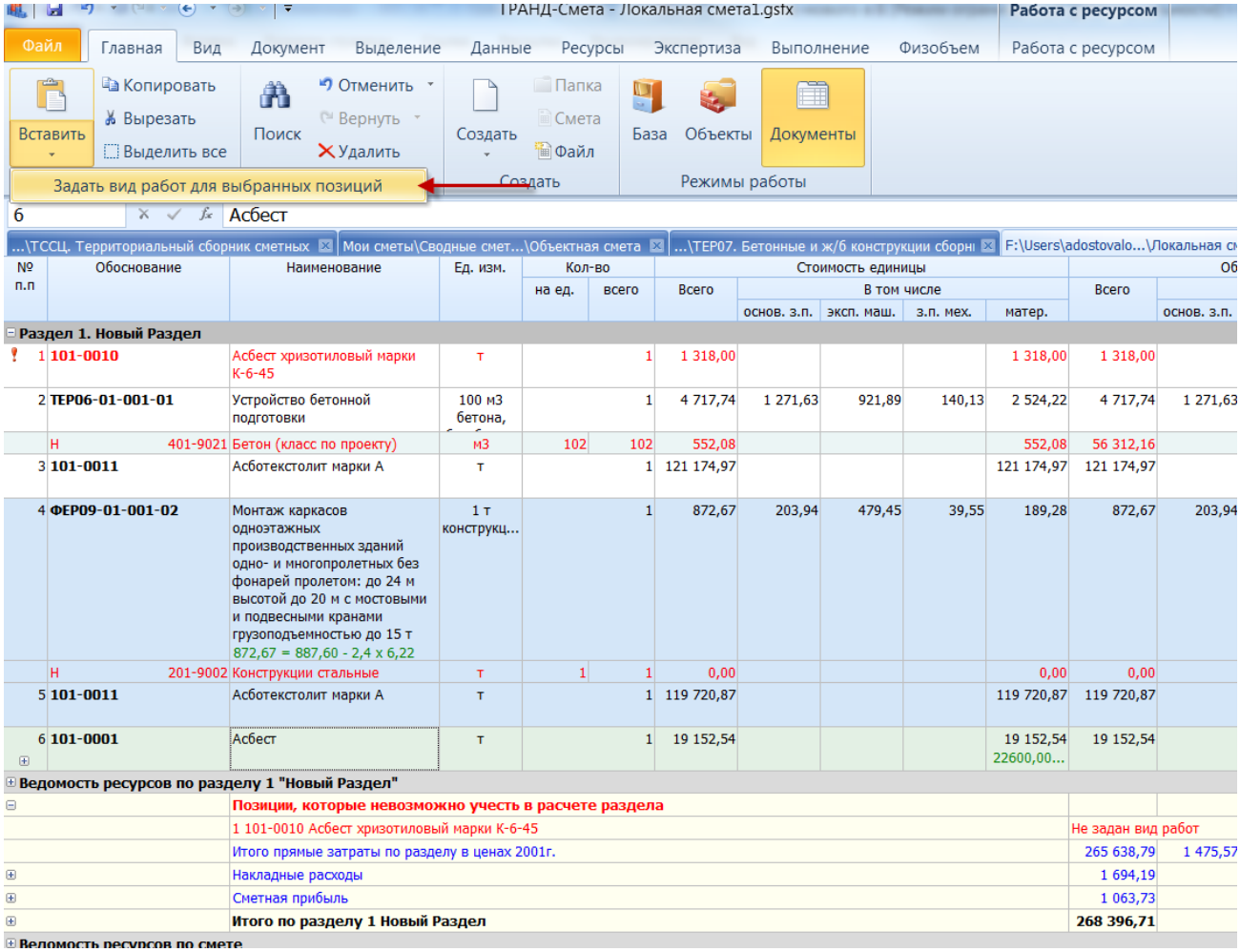

54. Добавлена возможность отображения в дереве с объектами не только gsf-файлов программы, но и любых других файлов, зарегистрированных в ОС.

Можно настроить, чтоб отображались файлы doc, xls, gsf и любые другие, но не больше 10.

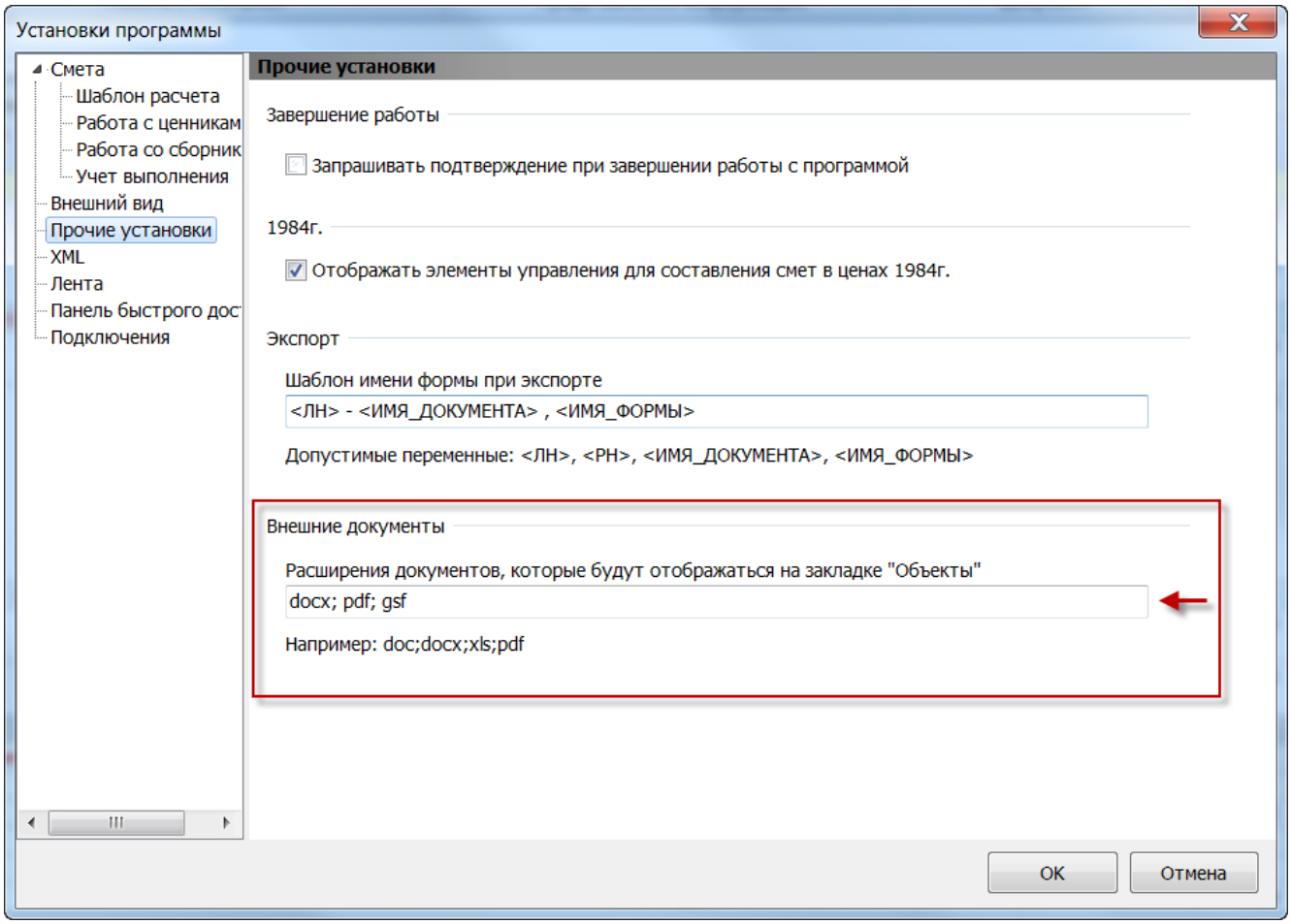

55. При пересчете сметы можно самим указывать текст автозамены для изменения шифров у расценок

Теперь можно при пересчете менять ФССЦ на ТСЦ, ФЕР на ОЕР, ТЕР на СНБЖ и т.д.

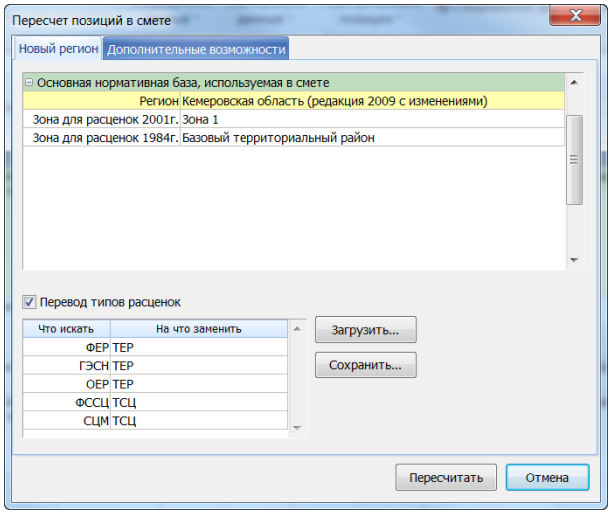

Список замены можно вручную корректировать:

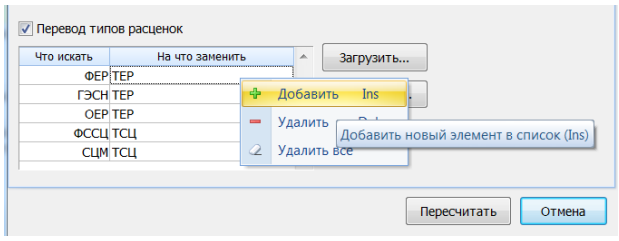

Для удобства работы распространенные типы расценок занесены в выпадающее меню

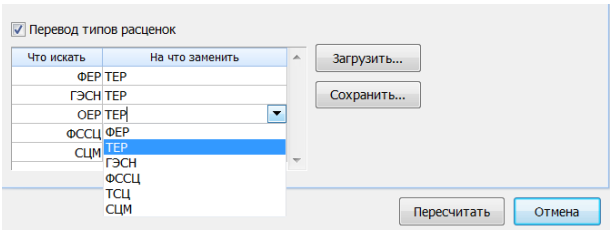

Варианты «по умолчанию» хранятся в файле LocalSetting**CodeReplacements**.xml. При этом можно сохранять и загружать любые введенные комбинации в файл.

56. Команда изменения региона для сметы вынесена на Ленту. Теперь она работает для выделенных смет и папок

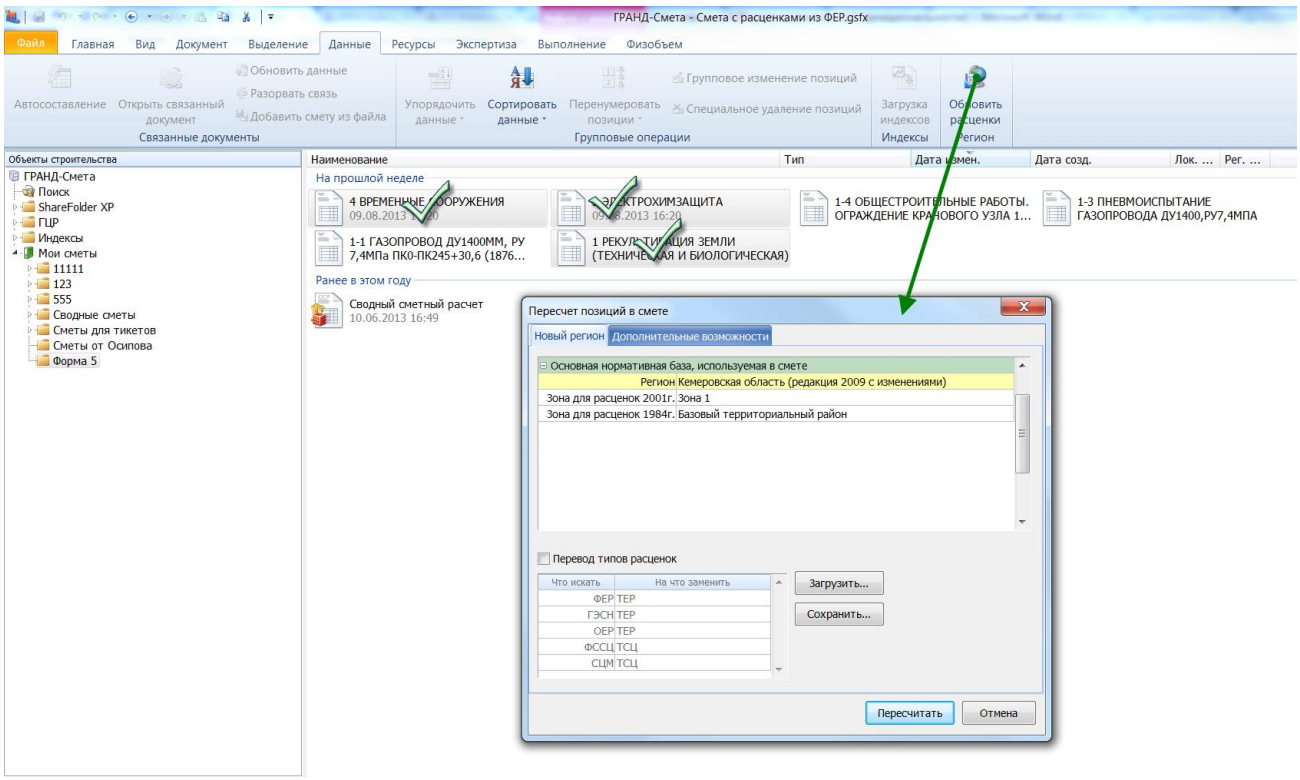

57. При работе с вкладками добавить команду "Закрыть все кроме текущей"

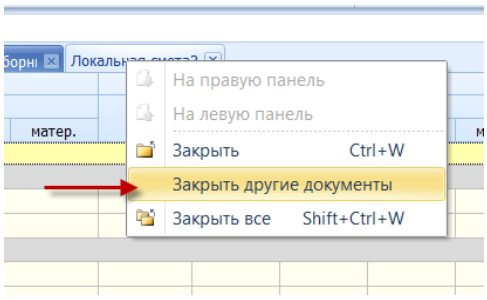

58. Добавлена возможность импорта папок из предыдущих версий программы (gsf и xml)

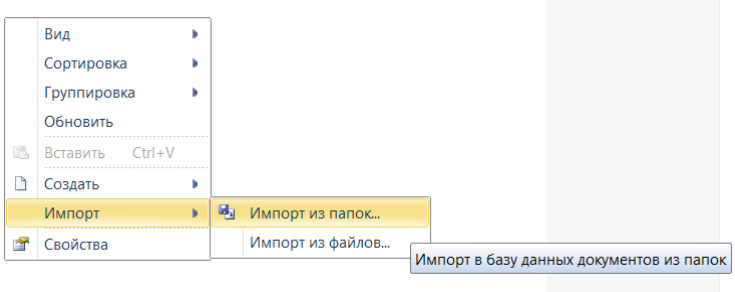

Данная команда в основном предназначена для группового импорта файлов с учетом структуры папок. Но для единообразия добавлена явная команда и для импорта отдельных файлов (файлы также можно

импортировать путем их копирования и вставки через буфер из проводника Windows).

59. При перетаскивании сделано авторазворачивание свернутых строк, на которые «натаскивается» информация

Если перетаскивать позицию из одной сметы в другую, но в той другой раздел свернут, то при наведении мышки на заголовок раздела он будет развернут спустя 3 сек. Аналогичное действие, если перетаскивать, например материал-позицию внутрь ресурсной части.

60. Добавлена колонка с идентификатором в виды "Локальная смета 2012" и "ТСН"

№ п.п	Обоснование	Наименование	Ед. изм.	Кол-во на ед.	Кол-во всего	Цена на ед. изм.	Поправочные коэфф. нормы НР и СП	Всего затрат в баз. уровне цен, руб.	Индексы пересчета, нормы НР и СП	ВСЕГО затрат	Идентификатор
Раздел 1. ddd											
1	ТЕР06-01-001-01 Пр. Минстроя Новосиб.обл. от 07.12.2010 №141 К поз.	Устройство бетонной подготовки	100 м3 бетона, бутобетона и		1	75 962,90		82 203,78	1	164 407,56	
2	ТЕР06-01-001-01 Пр. Минстроя Новосиб.обл. от 07.12.2010 №141 К общ.	Устройство бетонной подготовки	100 м3 бетона, бутобетона и		1	75 962,90		79 297,69	1	158 595,37	
3	ТЕР06-01-001-01 Пр. Минстроя Новосиб.обл. от 07.12.2010 №141 К общ. поз.	Устройство бетонной подготовки	100 м3 бетона, бутобетона и		1	75 962,90		80 926,87	1	161 853,74	
Раздел 2. Новый Раздел											
4	ТЕР06-01-001-01 Пр. Минстроя Новосиб.обл. от 07.12.2010 №141	Устройство бетонной подготовки	100 м3 бетона, бутобето...		1	75 962,90		79 297,69	1	158 595,37	
		Итого прямые затраты по смете в ценах 2001г.								306 884,50	
		Итого прямые затраты по смете с учетом коэффициентов к итогам								307 592,63	
		Итого прямые затраты по смете с учетом индексов, в текущих ценах								615 185,26	
		Накладные расходы								17 458,90	
		Сметная прибыль								10 807,89	
		Итоги по смете:									
		Бетонные и железобетонные монолитные конструкции в промышленном строительстве								643 452,05	
		Итого								643 452,05	
		ВСЕГО по смете								**643 452,05**	

61. При перетаскивании элементов выводится подсказка о действии, которое произойдет

		строительстве с ковшом вместимостью 15 м3, группа грунтов: 1						
2	ФЕР08-01-001-01	Устройство фундаментов: ленточных	1 м3 кладки	1	465,73	32,74	11,91	
3	ФЕР01-01-001-01	Разработка грунта в отвал экскаваторами "драглайн" одноковшовыми электрическими шагающим при работе на гидроэнергетическом строительстве с ковшом вместимостью 15 м3, группа грунтов: 1	1000 м3 грунта	1	2 908,91	16,54	2 892,37	
	1-3-8	Затраты труда рабочих (ср 3...	чел.час	1,76	1,76	9,40	9,40	
	2	Затраты труда машинистов	чел.час	9,32	9,32	0,00		
	060604	Экскаваторы одноковшовые ...	маш.-ч	1,89	1,89	1 467,30		1 467,30
	070102	Бульдозеры при работе на г...	маш.-ч	1,76	1,76	67,71		67,71
4	ФЕР08-02-001-01	Кладка стен наружных простых при высоте этажа до 4 м из кирпича: керамического одинарного	1 м3 кладки		0	890,83	44,87	34,56
	1-2-7	Затраты труда рабочих (ср 2...	чел.час	5,4	0	8,30	8,30	
	2	Затраты труда машинистов	чел.час	0,4	0	0,00		
	020129	Краны башенные при работе...	маш.-ч	0,4	0	86,40		86,40
	102-0026	Пиломатериалы хвойных пор...	м3	0,0005	0	1 056,00		
	402-0012	Раствор готовый кладочный ...	м3	0,24	0	497,00		
	404-0005	Кирпич керамический одинар...	1000 шт.	0,394	0	1 752,60		
	411-0001	Вода	м3	0,44	0	2,44		
Ведомость ресурсов по разделу 1 ""								
		Итого прямые затраты по разделу в ценах 2001г.						

Скопировать как позицию в "Раздел 1. "

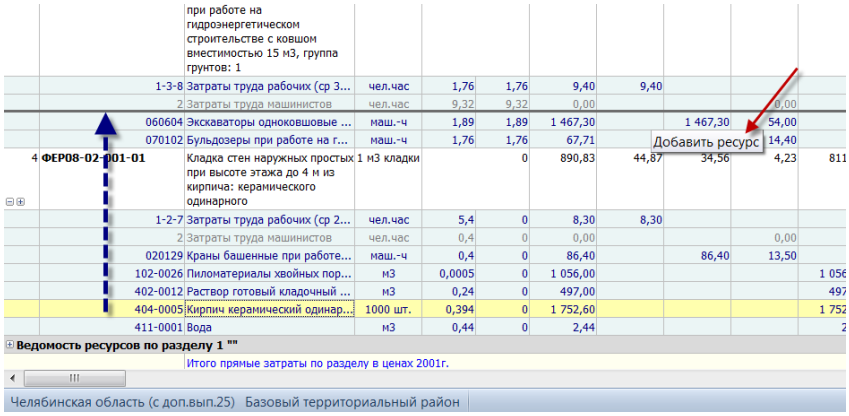

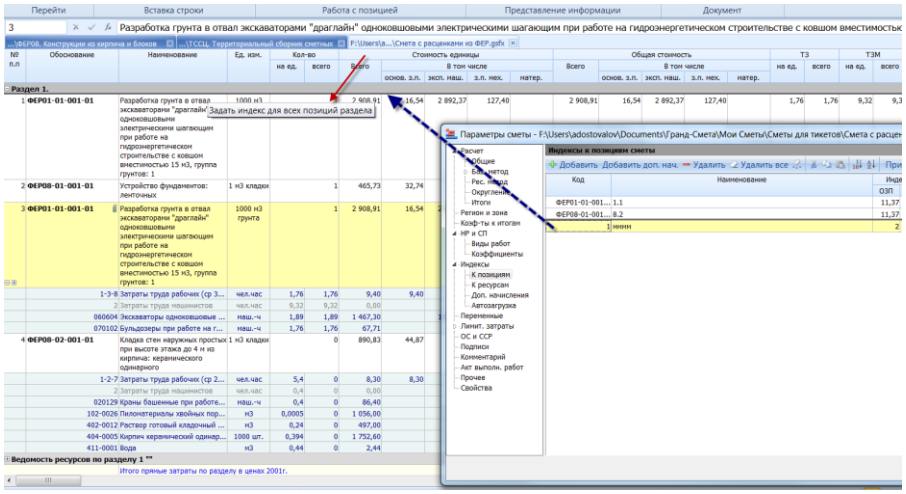

62. При вставке данных из буфера добавлена команда Вставить как…

Например, если в буфер скопирован ресурс из ресурсной части расценки или материал из нормативной базы, то его можно либо а)добавить как новый ресурс в состав ресурсной части какой либо позиции, либо б)заменить им другой ресурс. Какое именно действие нужно выполнить при вставке, можно явно выбрать из выпадающего меню Вставить. При этом действие, которое выполняется «по умолчанию», всегда находится в меню на первой строке.

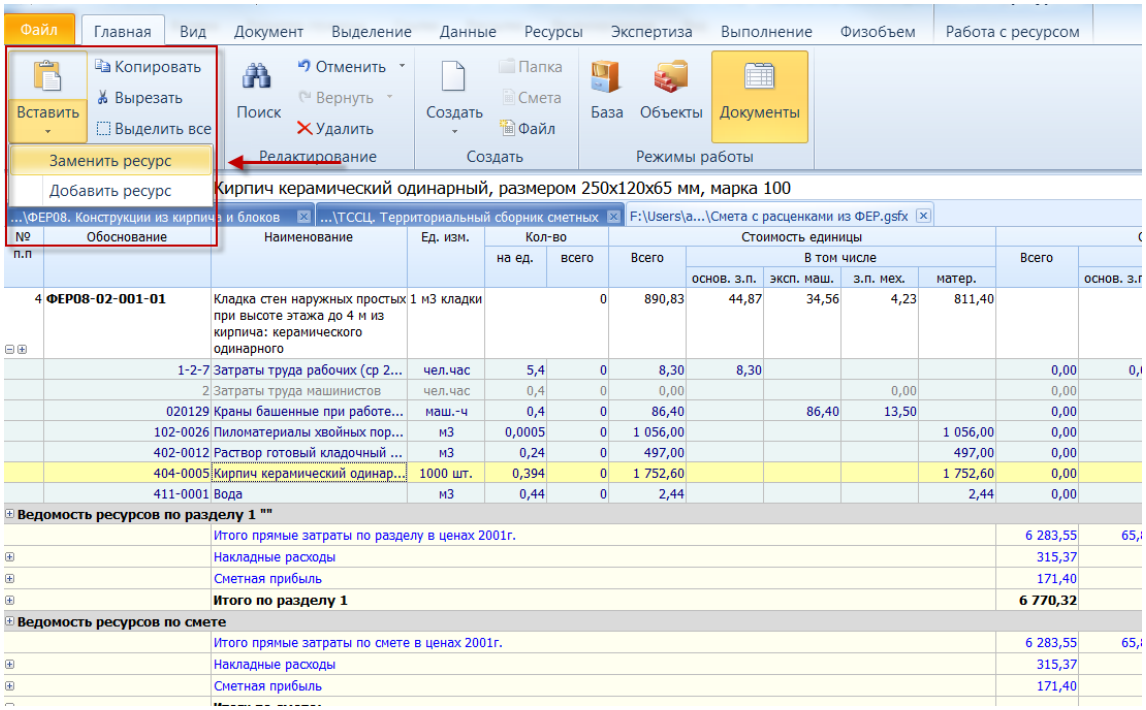

63. При работе в Моих сметах добавлена команда Открыть папку в проводнике

При выполнении данной команды будет открыт проводник с той папкой, на которой выполнили данную команду. Команда работает как в списке смет, так и непосредственно в дереве.

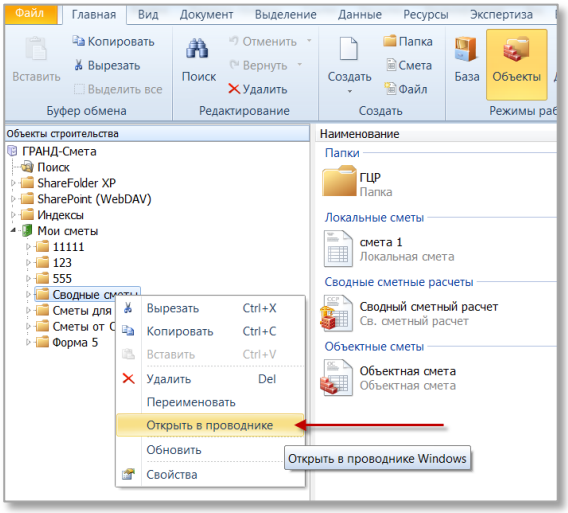

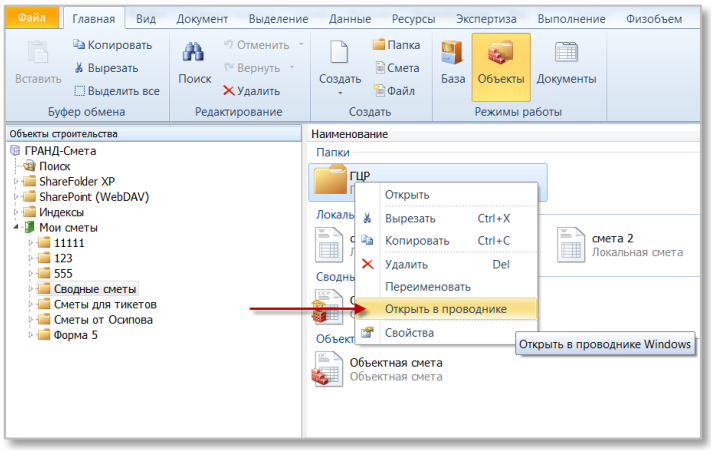

64. При вставке из буфера Windows добавлена возможность вставлять и удалять столбцы при импорте

Использование данной возможность позволит сдвигать группу колонок при вставке.

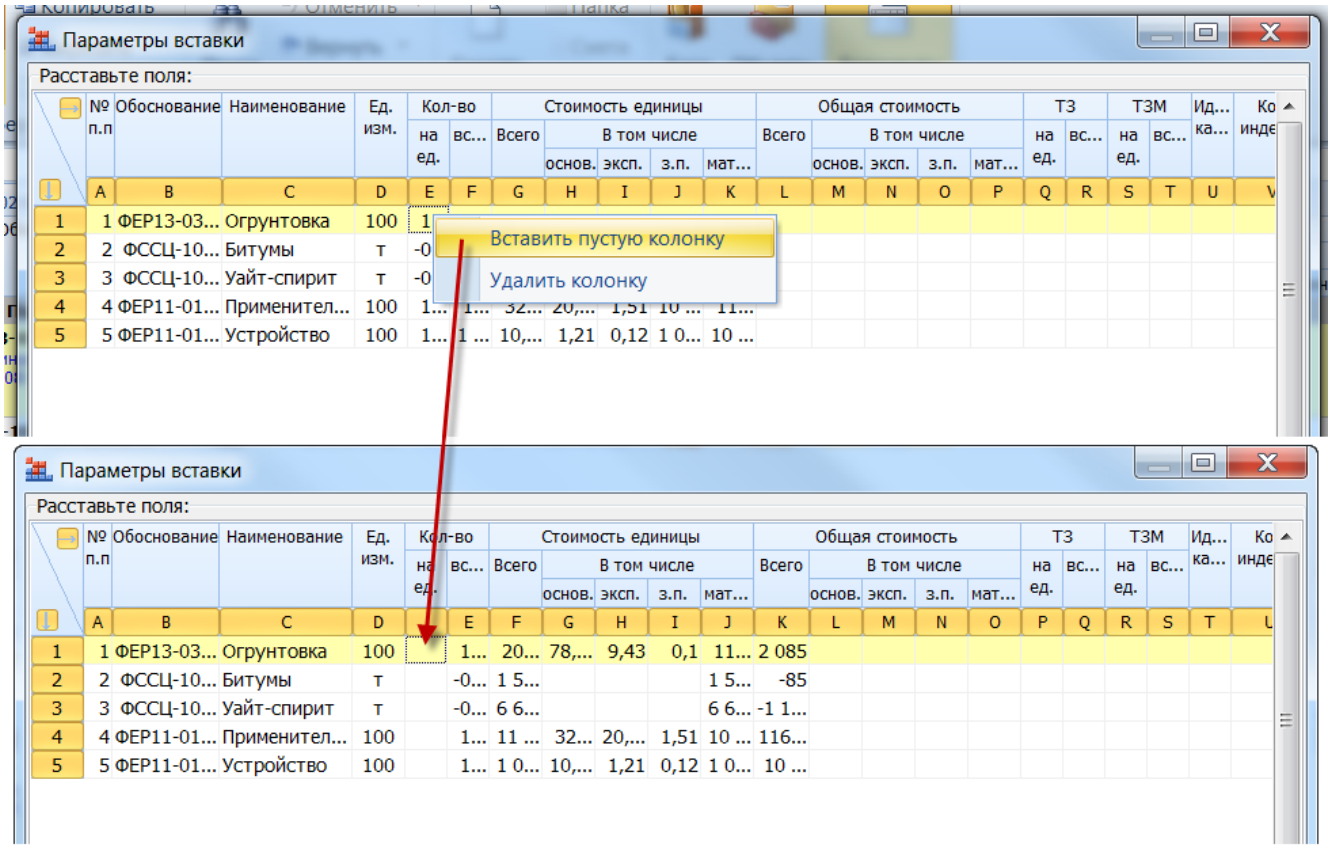

65. При использовании файловых источников в качестве хранилища смет добавлена возможность использования внутренней корзины при удалении файлов и папок

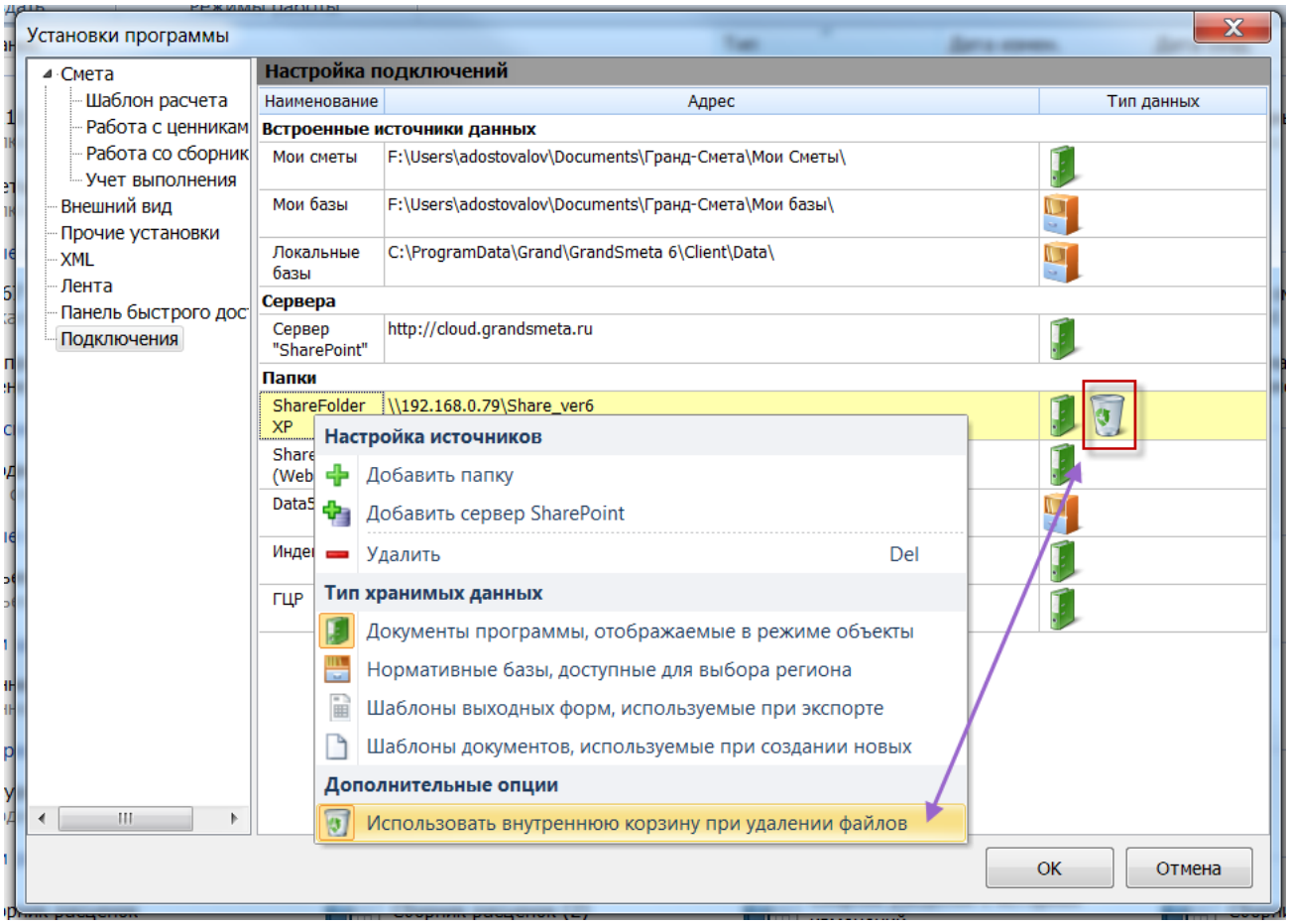

При использовании внутренней корзины, внутри источника будет автоматически создана папка с именем .Корзина, в которую будут перемещаться все удаляемые элементы с сохранением структуры папок. При необходимости восстановить удаленную смету или папку ее необходимо вручную перенести из папки .Корзина в требуемое место.

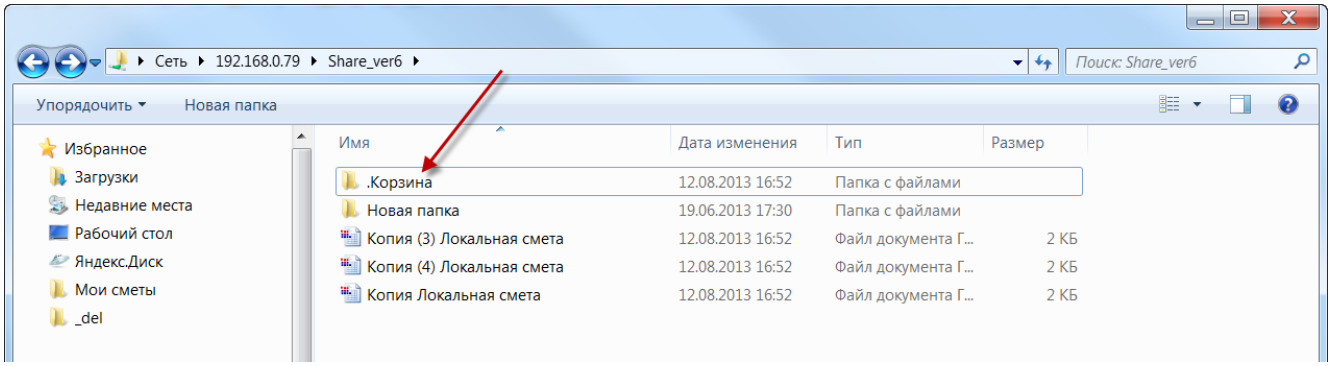

66. Добавлена команда Свернуть все разделы

После выполнения данной команды все разделы будут свернуты.

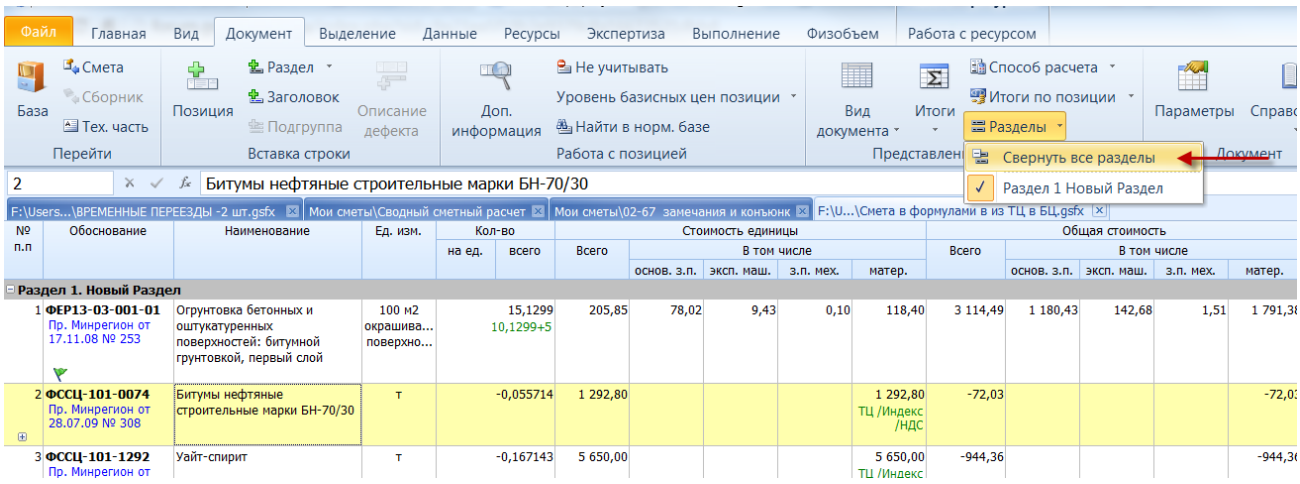

67. Добавлена возможность пересчитывать/обновлять выделенные расценки в смете

Если выделить в смете несколько позиций, то при нажатии на кнопку «Обновить расценки» можно будет пересчитать только выделенные позиции.

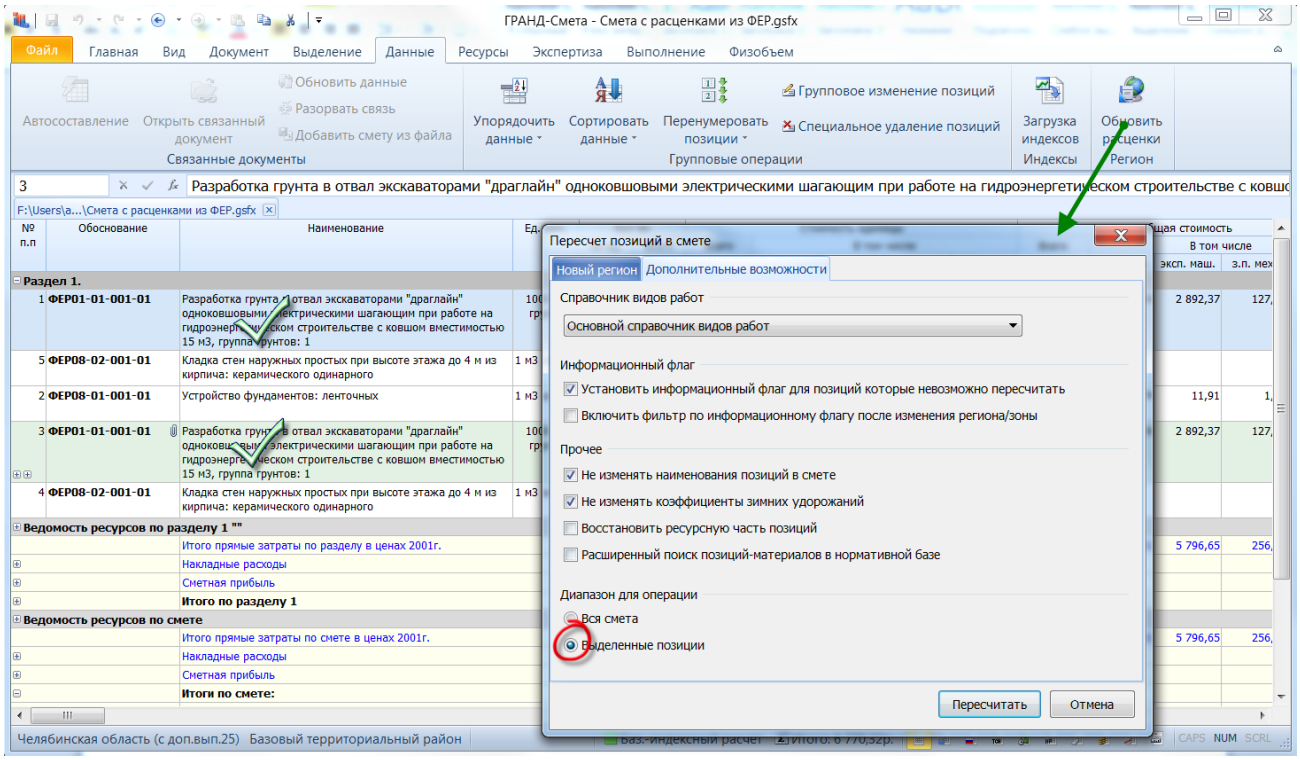
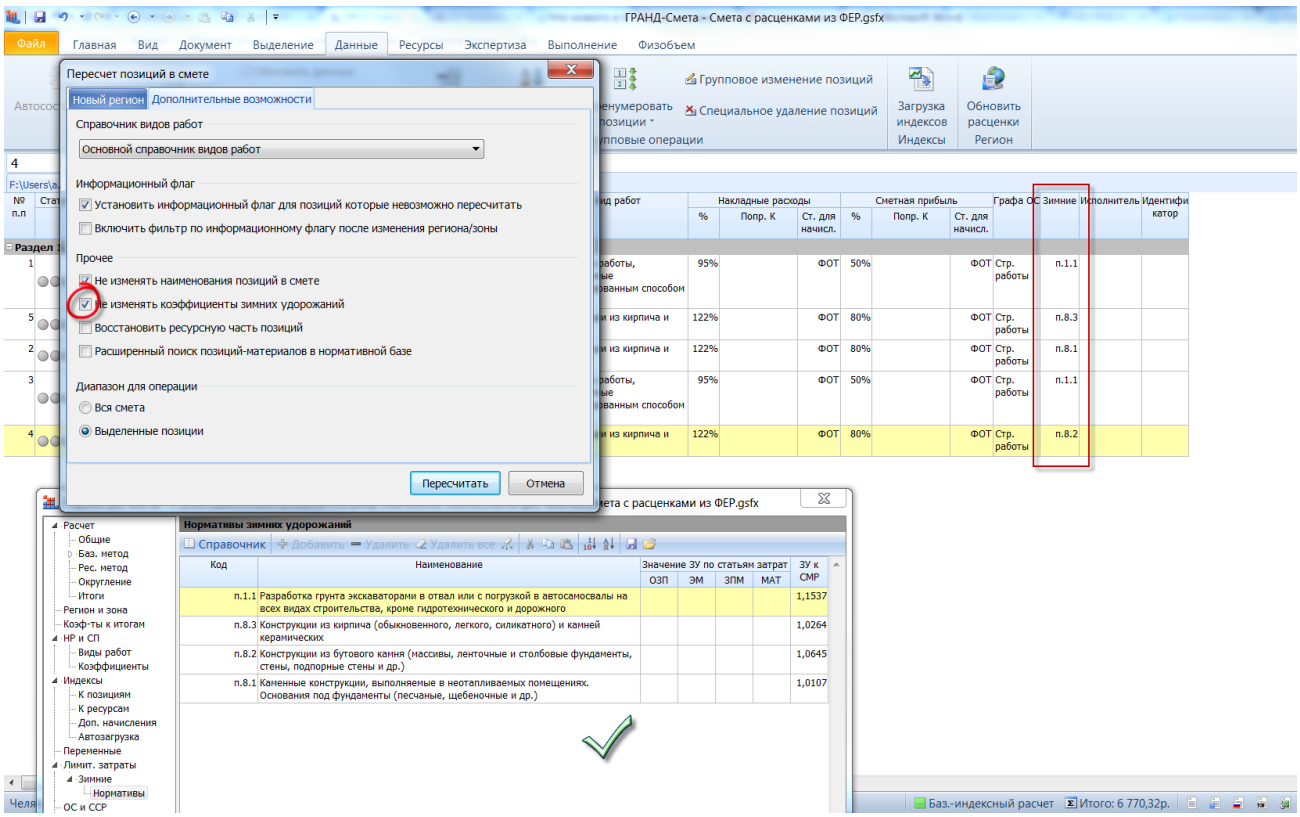
68. При пересчете сметы добавлена возможность сохранения назначенных коэффициентов зимних удорожаний